滿洲報

(第三種郵便物認可大正十一年七月廿四日) 發行人 西片朝三 編輯人 金念曾 印刷人

(本報價目) 每份見大洋五分 每月現大洋一圓一角 三個月現大洋三圓二角 六個月現大洋六圓二角 全年現大洋十二圓 郵費先惠 郵票不收

(廣告刊資) 一行十二字起碼刊資一日每行現大洋一圓 特別及長期者另議

大連市山縣通一四二番地 發行所 中日合辦 滿洲報社 電話〔編輯部(長)七五一三番 經理部 四〇三四番〕 振替貯金口座(大連)三七三番

THE MAN CHOU PAO SHE 142 Yamagatadori, Dairen, Manchuria.

昭和三年九月三十日

奉張將派楊宇霆赴寧
國府希望双十節易幟
蔣介石向張漢卿電商 三省各法團亦以爲請

國府念六日電張學良謂關於南北妥協及東三省問題須徹底的協商請派楊宇霆爲全權委員來寧云聞張意於直魯軍問題決及會見白崇禧後即派楊南下(二十九日奉天專電)

最近國民政府部內意見多願使東三省於雙十節掛青白旗(廿九日南京專電)

據某處接電蔣介石電張學良謂双十節日爲舉南北統一之實請東三省掛青白旗但對此須參酌日方之意見總之掛旗問題雖不能如期實行早晚亦必實現云(廿九日奉天又電)

東三省之運動南北統一者乘張宗昌今日日暮途窮以東三省各法團聯合委員會之名電請保安總司令急運和南並成立協定京奉車於双十節日開至北平又準備揭掛青白旗(廿九日長春專電)

古巴承認國府

古巴政府廿七日照會正式承認國民政府(二十九日南京專電)

最近外交情形
王正廷對記者團發表談話

王正廷會見記者團時所談如左

一、中意寧案交涉完全解決已經意公使轉達本國皆由勸方發表全文至於改正約已得其承認豫定最近開始交涉

二、丹麥公使通知已由本國政府任命全權代表故豫定近將開始改約交涉

三、葡公使在濬養痾故條約問題未得進行

四、古巴已承認國民政府又進一步表示贊成廢除不平等條約改訂新約

五、與法法間之交涉業著著進行但尚非發表之時期

六、中德條約一個月前已經簽字批准之事已不成問題(二十九日南京專電)

中央任命委員十三名

二十六日之中央政治會任命委員十三名對於各□之權限更爲愼重研究云(二十九日南京專)

解決濟案使日速撤兵
馮決負將來保障全責

聞華方對於解決濟案之態度馮玉祥爲使日本急早撤兵關於將來之保障馮決負全責任云(二十九日南京專電)

馮玉祥實行東渡先聲
馮部將校先行出洋視察

馮玉祥之渡日早晚必實現先是決定派其心腹人物韓復榘黃少谷門致中章玉震等赴日本及歐美視察軍事一行近將在上海候齊一同出發(二十九日南京專電)

秦皇島日軍開始撤退

時而已歸平穩日本派赴秦皇島之飛行隊之一部廿八日全退回天津又派赴該方面之步兵一連後有便船亦將撤退(廿九日天津專電)

白軍與英軍曾起衝突說

廿三日午後白崇禧軍爲輸送軍隊可志□備用害□灤煤礦使用之機關車英方亦承認然契約未成立前白軍時其□勢乃欲強制的徵發又與設煤礦□備之英兵衝突交戰數時間英兵死一名重傷一名英方將該事秘密並未向白崇禧爲何等之抗議(廿二十九日天津專電)

王正廷疏馮而親近蔣胡

王正廷有近疏馮玉祥而近蔣介石胡漢民等王因中□案約

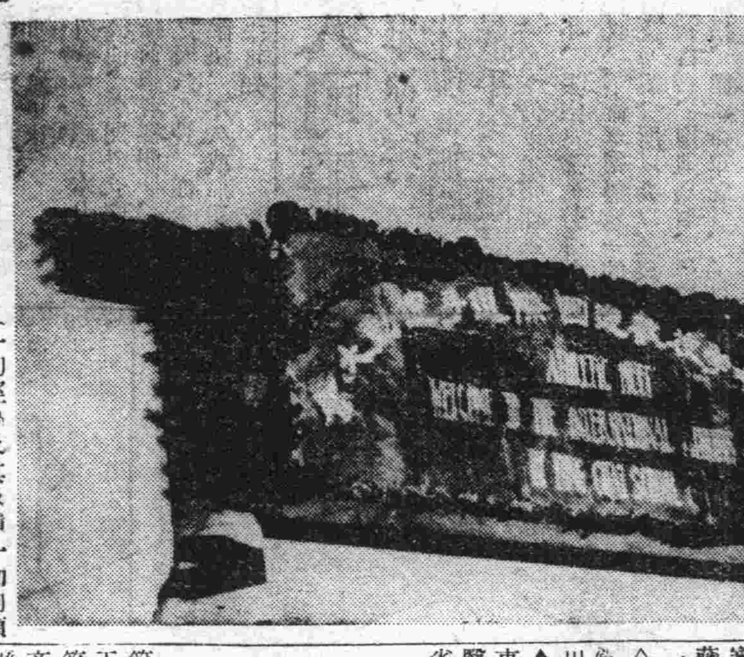

寫眞說明

(上)奉天同澤學校歡迎國際選手運動大會運動場(下)松柏紮成之運動場正門之門額

運動會職員及會場布置
開會競技次序
運動種目及中外選手姓名

(特派員譚山發自奉天)

東三省保安總司令張學良氏主辦之同澤學校歡迎國際選手運動大會詳情已誌本報出席之日本選手已於日前由大連來奉寓日本附屬地大星旅館自九月廿六日起即與該同澤學校當局接洽競技諸事一方而同澤學校當局對於小河沿之競技場日夜兼修始於二十八日午後五時竣事雖非狀亦壯觀該運動會於本日二十九日上午八時開會所有之一切經過及其成績一如別項所載茲僅將役員及加入團體及開會順序競技科目等誌之於下

▲職員表

▲正會長 張學良氏(保安總司令)△副會長李靜澹氏(同澤中學校長)△總裁判 馮庸氏(馮庸大學校長)△名譽總裁判張學銘氏(留日步兵專門學校學員)△同副總裁王□□氏△總指揮劉中先氏同澤中學校教務長)△副指揮馬澤民孫鵬△糾察長崔明闕△監察長趙文連宣告長安大可△宣告員李達△發令員陳家駒△記時員黃樹棠△張錫英△記錄員劉滌凡△田春總評判魏盛吾△評判員李寶書高亮臣△徑賽總評判張旭齋△□判員黃克勇、耿伯威△招待部長王一丁△副部長吳保中△國際選手招待員陳東昇、寧向南△普通招待員崔冠一、王啓恒△外賓招待員王育生△記者招待員張夢九△特別招待員鄭健麟△女招待員邊瀲心、班愛卿、赫晶宜△宣傳部長章益三△通訊□侯□一△事務部長王子民△衛生部長袁□範△日本代表春日弘△選手監督岡部平太△總務木谷辰巳△審判長久保田晴光△□判藤兼吉、□谷壽光、中西政一、伊藤晴一郎、永田□生△出發號令員加賀一郎△記錄員林田學△召集通告員十川彌市

▲參觀及加入者團體

東北大學、馮庸大學、滿洲醫科大學、南京□科大學、省立第一高中、第三高中、第一初中、第一工科、第二工科、高級商科、高級農科、商科、成城中學、電報學校、廸化學校、振東學生隊、教導隊、講武堂、機關槍教育班、兵工學校、高等警官學校、同文商業、日本中學、南滿中學、南滿公學、東方中學、啓明學校、文華中學、匯文中學、中法中學、省立各小學、淑德女學、海星女學、女子體育專門、第一女子高小、重明女學、懷淑女學、節文女學、同善堂實業女學、坤光女學、日本高等女學、女子師範、同澤女中等各團體除各學校外在場中並設有左記各席

△普通女賓、特別女賓、普通男賓、預備席、選手更衣席、國際選手席(東廳)特別來賓席(正廳)會長席、中外新聞記者席、同澤學校及國際選手職員聯合辦公席、同澤校學生席及衛席

△開會程序表

(一)開會鳴砲(二)國旗揭揚式、奏國樂會衆脫帽、(三)會衆起立唱國歌(四)同澤男女學校學生歡迎式繞場一週、(五)同澤男女學生唱歡呼歌及奏樂(六)運動員入場向會長席行一鞠躬禮、(七)童子軍演習通信架設、(八)同澤女生五十米(九)百米競走(十)國際選手百米(十一)二百米(十三)二人三足(十四)國際選手Taurein(十五)同澤女生競走遊技(十六)八百米(十七)國際選手四百米(十八)童子軍團體□語表演(十九)同澤女生袍□演(二十)盲跛相助(二十一)五千米(二十二)國際選手跳遠(二十三)急行跳遠(二十四)淺摩競走(二十五)國際選手二百米(二十六)同澤女生籃球擲遠(二十七)同澤男生全體表演(二十八)國際選手ShorPut(二十九)陸地行舟(三十)國際選手一千五百米(三十一)同澤女生英國十風舞(三十二)國際選手Potcuotr撐桿跳高(三十三)千六百米接力、(三十四)擲十二磅鐵球(三十五)障礙物競走、(三十六)標槍(三十七)擲鐵餅(三十八)國際選手高欄競走(休息)(三十九)急行跳高(四十)千五百米(四十一)八百米接力(四十二)國際選手標槍(四十三)二百米低欄(四十四)千六百米接力(四十五)持傘競走(四十六)女青持卵競走(四十七)三級跳遠(四十八)國際選手高(四十九)童子軍武裝競走(五十)掌桿跳高(五十一)特別來賓競走(五十二)同澤女生司令球(五十三)國際選手八百米接力(五十四)自行車化裝競走、(五十五)獎品授與式(五十六)旗式(五十七)閉會

▲國際選手入場號數及競技種目

△百米 岡(二〇一)吉井(二〇二)今岡(二〇三)田中(二〇四)山光(二〇五)△二百米 岡、吉田(二〇六)今井、柏木(二〇七)△八百米 堀、柏木 十四、△千五百米 津田(二〇九)片淵(二一〇)堀 大重(二一一)横山(二一二)林(二一三)△八百米接力 甲組、岡、今井、田中、星名(二一四)乙組、柏木 柴田(二一五)光田△標槍 星名、河井、岡田△鐵餅 高田(二一八)河野、藤田(二一九)三好(二二〇)△跳遠 星名、古家(二二一)柴田、錦織(二二二)岡△高跳 淺阪、古家、伊藤(二二四)△高欄 星名、淺阪、柏木△跳高 北河(二二五)高原(二二六)服部(二二七)

▲同澤中學學生入場競技及號數

王雲浦(四〇一)馬龍韜(四〇二)初永祚(四〇三)孫旦奎(四〇四)王緒(四〇五)陳乃香(四〇六)朱連三(四一一)津國瑞(四一二)郭慶祿(四一三)馬一勤(四一四)郭玉田(四一五)翟淳(四一六)關玉民(四一七)趙家麒(四一八)張士安(四一九)徐慶綿(四二〇)王書麟(四二一)高造鄰(四二二)劉清芳(四二三)劉國根(四三一)田成穀(四三二)楊星煒(四四一)樂輔仁(四四二)賴明堂(四四三)張世儒(四四四)尹澤文(四五一)戴顯麟(四五二)李斌元(四五三)金煥之(四五四)劉文林(四六一)王宏勳(四六二)

奉天歡迎國際選手運動會開始競技
漢卿總司令親到致詞
同澤與國際雙方成績

東三省保安總司令張漢卿氏主辦之同澤學校歡迎國際選手運動大會及其運動目錄一切詳情已如別項所載勿容贅述茲大會已如期於二十九日午前八時舉行各學校男女學生於八時半以前皆陸續一齊入場運動會長張漢卿於九時到場迨日方國際選手於九時十五分入場後及時至九時半張漢卿登壇致詞大意謂 所謂運動者並無國際關係總以健全精神與健身體爲歸宿今日觀諸君身體強健我很喜歡又有日本選手加入更是使我喜歡今天可以說是中日選手作最初模範試合云云詞畢旋即開始競技是日天朗氣清涼風送爽運動份子在各國旗迎風招展之下抖擻精神倍極勇壯來賓中華方主要人物爲張學良張厚婉張學銘李德新鄭作華王明宇安榮五馮庸日方有鐵田滿鐵公所長久保田博士查小河沿之公共體育場僅能容下一萬二千餘人而是日入場者竟達二萬餘人以故場內頗爲擁擠足徵華人體育觀念之逐漸向上要亦天氣和藹使之然耳而此次運動因係招待國際選手兼名思義不外歡迎故國際間未行比賽中國祗與中國競技日本惟與日本運動賭此賭彼無非互相觀摩非若大連舉辦之國際競技日法抵抗也茲將各項競技成績錄左

同澤女生五十米
一、孫鳳雲 八秒五分之四
二、周秀序
三、張文楨

日本百米
一、岡 十五秒五分之二
二、吉岡
三、今井

同澤百米
一、田成穀 十四秒
二、趙家麒
三、陳乃香
四、戴顯麟

同澤二百米
一、趙家麒 三十四秒
二、楊星煒
三、馬龍韜
四、郭慶祿

同澤四百米
一、初永祚 一分五秒五分之一
二、王書麟
三、劉文林
四、翟淳

二人三足
一、張顯榮
二、姜巨卿
三、王緒
四、戴顯麟

同澤八百米
一、賴明堂 二分二十六秒
二、馬一勤
三、朱連三
四、翟淳

女生跳遠
一、劉之聞 三米〇七
二、龍文彬 二米九一
三、陳干 二米八四
四、郝淑芳 二米八〇

日本投槍
一、河野 四九米八三
二、星名 四九米三八
三、岡田 四七米八三

日本四百米
一、堀 五十五秒
二、柏木

日本跳遠
一、柴田 六米八四
二、岡 六米七四
三、星名 六米二五

總司令以千元獎勵五千米
(奉天特派員譚岐山電話廿九日後午零時四十分到)(又奉天電話特派員譚岐山廿九日下午四時卅分發)

國際跳遠
柴田 六米八四
岡 六米七四
星名 六米二五

五千米(中日混合)
一、片淵 十六分五三秒
二、陳柏林(東大學生)
三、吳永河(東大學生)

此項五千米中日混合徑賽由張學良鄭作華各出賞五百元共計千元以備獎與一等者但此次一等爲日人片淵君故該獎金由彼所得矣

二百米
一、岡 二十二秒五分之一
二、吉岡
三、今井

擲鐵球
一、高田 十四米七元
二、藤田 十三米六五
三、河野 十三米二三

撐竿跳高
一、淺阪 三米六〇
二、伊藤 三米五〇
三、宮田 三米四〇

千五百米(日本)
一、津田 四分三十一秒五分之一
二、堀
三、横山

擲鐵球(同澤)
一、張士安 十一米五二
二、郭玉田 十一米
三、王雲甫 十米

千五百(合澤)
一、尹澤文 五分二十三秒五分之一
二、賴明堂
三、金煥之

高欄(日本)
一、柏木 十七秒
二、晴山
三、星名

陸地行舟
第一組 馬一勤
第二組 常希純
第三組 賈鳳久

跳高(日本)
一、服部 一米七五
二、柴田 一米七〇
三、高原 一米六五

女子來賓持卵競爭

下場者有張漢卿三弟媳張幼卿夫人及安大可夫人安荷家女士比賽之結果如左
一、王孝剛
二、金榮秀
三、安荷家

多年未有之長江減水

最近楊子江水量大減輪船航行困難此爲數十年來所未有之事(廿九日上海專電)

國府觀操人員已抵日
張群談最近之內政外交

國民政府派赴日本觀操之張群一行於二十九日午前九時已抵東京當即赴帝國旅館十時後即赴中國駐日公使館訪問汪榮寶公使密談約一時之久據張氏談話謂國民政府組織法案目下正在審議中五院制確立後即可與革命成功之名實相副五院院長與政府首席有權力關係故其公佈須由國民政府發表至於條約問題及濟案事件參涉經矢田總領事與王正廷會見後深信即開始非公式磋商至云馮玉祥希望速急解決濟案以便取山東地盤此皆係日本一之想像宣傳對奉問題日本一再謂已妥協確爲事實若聽從統一政府完全爲對內問題云云(二十九日東京專電)

提壙稅千萬整理借欵
日方所持兩種反對理由

國民政府欲由鹽稅收入內每年抽出一千萬元整理該外國銀行交一千萬元整理以鹽稅爲擔保之德英法及粵漢鐵路諸借款一事英使館亦得此消息聞日本方正謀對策中日所持兩項反對理由如左

一、國民政府欲將鹽稅收入沒收自己之手顯係蔑視國際契約

二、以一千萬元雖得整理該借款但以能爲擔保之九六公債及善後借款與關稅有關係尚未整理

國民政府備實行時與英法取協調抗議方針但英方能否協調屬疑問一說一千萬元案乃出自英國之計畫云(二十九日北京專電)

呼倫問題將圓滿解決
呼代表赴奉

蒙古代表梅列賽爲與張學良具體的交涉呼倫貝爾問題廿九日赴奉紛紜之本問題近圓滿解決云(廿九日哈爾濱專電)

英海軍部締結新嘉坡造船處契約

英國海軍部關於此次締結在新嘉坡新設造船所一事業約已得加古順公司允諾俾得早日締結並豫定此次造船所由起工後七年以內竣工云(二十九日倫敦專電)

沈定一被刺爲茶店主指使
兇犯袁照南供

南京通訊、此次浙江民衆要……又懸五千元緝凶、爲一萬元緝凶、截至日前由市公安局拿獲、當解到□、據供稱姓袁名照南、確爲刺沈之主要人、其□□未宣布、中央政治會議會令浙省府嚴密審理、茲悉浙省府於(二十二日)有電到京謂袁氏供稱係受衛前某茶店主所主使同夥錢子清等均遠逸、現正分頭緝捕、拿案辦理云

大同仍有招兵情事
閻通令嚴禁

北平特訊、第三集團總司令閻錫山、因軍事結束、嚴禁招兵、乃近聞所部仍有暗自招兵情事、特於日前重申禁令、原電略謂、查嚴禁持旗招兵、不啻三令五申、乃大同城內、仍有發生前項情事實屬荒謬已極、除嚴行懲辦外、合再通電該司令、師、旅、團長等於、令到後轉令連排長一體禁止、自此次電令後、倘再發見持旗招兵情事、定重行不貸、並着憲兵司令、轉飭各地憲兵隨時查報云云

日使即將回國

持有解決濟案事件及其他中日重大要件建論之日本駐華公使芳澤氏等待由青島大連返歸北平之天羽公使館書記官及參事官抵平報告後綜合其意見即歸國一行且深信其歸國後即能決定對華方針起程日期大概在此數日內云(二十九日北平特電)

美國將撤退駐華海軍

美國國務省承認國民政府結果將於最近發表撤退駐華海軍歸國命令之形勢云(二十九日華盛頓專電)

四洮鐵路管理局招標鋼板橋桁轉車盤廣告(第五十二號)

本局奉令准招標購買鋼板橋桁及機車房用轉車盤等項材料定於十一月十九日下午二時在奉天辦公處開標凡經註册各商均可請領投標單其有向未註册之商家如欲同時註册須交註册費壹元)如欲取圖樣及規範書每份須交工本費大洋五元並繳投標押款大洋九百元一切手續均按投標章程辦理此告

臨時特別競馬大會

開催日 九月二十八日(星期五) 二十九日(星期六) 三十日(星期日) 十月一日(星期一) 雨天順延

每日自午前十時開始

場所 於星個浦競馬場

投票 一幅券金貳圓也

社團法人 大連競馬俱樂部 電話三二五三番

恭頌法庫縣看守所長蔣公之德政

本邑監獄看守所長李公澤生氏蒞任以來對於監獄極力整頓前將不職之王所長撤換後遺席未便虛懸嗣經選委署內職員蔣公鴻裁氏充任看守所長年來將監獄部分措置裕如設施非必須經驗宏富學品兼優者克此任即如內部於犯人飲食每事親自檢點深恐夫役勾串號房監苦累犯人此防微杜漸之意平時尤能演說犯人守法之本旨是以我法監獄近來非常之良善所以罪犯之長體恤下情復不濫規章眞是恩施各得者所長悔之於不時衣給貧者饋錢一念兼施小異人口皆碑日我衆人無恩可報寬念同胞之特色且日復一看守所長實奉省監獄中不可多得之員云云特此登報以頌其德化於萬一

新賓 鄭海山 丁維剛 邢殿揚 第一拘室 第二拘室 金銘久 劉貴玉 李甫亭 高連一 胡□安 張榮久 等同拜

鳴謝廣告

啓者敝號櫃夥曲禮臣前赴大西關郵局投信之際一時不愼將存款紙包遺失內計金票百元奉票九元當轉赴查看翻然返局尋找而該局長朱厚甫拾得收存巷然交還足證郵局長守誠信大公私該包雖屬些微倘流他人之手未必珠還洵補似此高情盛意銘於五內無可爲謝此鳴謝

大西關利昇慶胡同同順祥 鳴謝人 曲禮臣謹啓

承認國民政府
美國務省發表聲明

美國國務省於念七日夕聲明、謂駐華美國公使與國民政府側當局間既已締結關稅條約、美國在事實上及法律上均已承認中國國民政府云（二十九日華盛頓專電）

日樞府側
對田中外交
已漸失好感

日本樞密院伊來巳代治伯爵平沼樞密院副議長等最近對於田中對華外交認為毫無把握、朝令夕改、是故陷於無實質而無效果之狀態、會徵叢無力持田中外交之意味、現時樞密院側對田中外交漸失好感云

田中擬招請
在朝黨長老
求諒解對華策

田中首相關於最近對華方針及諸懸案解決策、豫備與在朝黨長老說明、求其諒解、專待岡崎邦輔氏抵京後、即招請犬養毅高橋是清等說明云（二十九日東京專電）

東京帝大學生
密秘會議中
被警察逮捕

日本東京帝國大學學生二十餘名、於二十八日午前十二時、在東京府下練馬豐島園開秘密會議中、被該處巡查發見、隨即報告本署、當派多數警官前往、將開會中全學生逮捕、目下正在嚴重審問云（二十九日東京專電）

國聯日代表
念八日抵倫敦

日本派赴國際聯盟總會列席代表藤村義朗男、於二十八日已抵倫敦云（二十九日倫敦專電）

內田氏晉謁
美國大總統

日本派赴巴黎參加不戰條約蓋印代表內田康哉伯爵、念八日晉謁美國大總統顧理治氏、彼時美國務長官凱洛克氏亦在座云（二十九日華盛頓專電）

五院及國府組織
仍在慎重審查
聞決採內閣制度
胡謂宜取法土耳其革新步驟

上海特訊、二十四日中常會未提議五院事、因組織法當有數要點未定、仍由譚蔣戴季陶等討論修改、據譚在紀念週報告、五院長一週內可發表、五院十日內可成立、財政已有法、張靜[illegible]四日晨到寧辦紀念週、中胡漢民報告在各國攷察政治經過情形、謂以土耳其革命精神來改革一切、黨員須團結一致、不能分派立異、須以總理親愛之精神為精神、努力一致向前做去、次褚民誼報告、去在調查衛生事業情形、熊式輝今宜誓、邵力子代表中央黨部、張群代表軍事委員會致訓詞

據接寧訊、組織法審查完畢、五院開採內閣制、謂黨即元首、二十四日先討論組織法、人選須至二十六日再會議始發表、蔣中正孫科胡漢民等二十三日早遊燕子磯、就地審查組織法、三時始返、晚蔣在總部宴孫科胡譚等、四二十日午黨部舉行紀念、調胡漢民主席、到褚民誼等六百餘人、胡漢聲謂本黨已至最嚴重危險時期、希望新舊同志須相親愛、不宜任情攻擊、二十三日、黨員整個負責、

上海又訊、府會議對王正廷中德新約極不滿、不予批准、日送中政會核議、因此傳外長有易人說、蔡巳赴京、大學院決取消、蔣夢麟長教部已內定、于右任辭志甚堅、將北歸、終老太華、邴士廉報告張學良將入關、收東軍事、晤白崇禧

南京特訊、敬日（二十四）上午九時、中央黨部舉行紀念週、到胡漢民褚民誼等六百人、胡（漢民）主席、並報告土耳其革命情形、暢論共產黨與本黨革命不同之點、共析、黨產分主本黨主共同、並引總理遺囑共同奮鬥作證、謂新舊同志、須本總理親愛精誠、貢獻意見、不要隨便攻擊、現在本黨已至最嚴重最危險之時期、主義能否實現、黨員應整個負責、同志間不要自尊自大等語、孫科漾（二十三）晨偕林森、王寵惠、吳鐵城抵京、國府事先得訊、衛兵隊軍樂隊等赴站迎、於六時半、孫林等下車、與歡迎者為禮、即乘汽車入城、逕赴總理喪事籌備處行轅、與記者晤談、此次環遊各國、考察情形、對於德社會之進步、言之頗詳、並謂革命成功、即無敵現在人、歐美各國、對我國之輿論完全轉變、若我內閣部結一致、力圖建設、各國莫不表示贊助、美國朝野、尤願以經濟相接濟、雖日本政府、此時尙與我為難、然不過少數軍閥之意思、田中內閣、不久即倒、故我國今後之建設經費、實無問題、惟視吾人之努力如何、談次對於考試院長一職、表示推重蔡元培、謂在滬曾與蔡晤面、蔡雖堅辭、吾人亦不能任其辭、談至此、適蔣電話至、即偕林森等赴總部晤蔣、旋轉譚宅晤譚、商叙一切

南京又訊、記者養（二十二）晨訪戴季陶于軍委會場、談三小時、談話要點如次、（一）中樞重要人選、大致如各報所載、當無甚變更、惟此非重要問題、吾人現在注力者、乃政府之組織法則、與權限規定、及相互間之關係（二）中委常委因此時無適定人選、故暫由七人負責（三）各地設立五院分院問題、此時絕未談到、因大家皆注全力完成中央之健全、實無餘以顧他、惟我國地大、將來應事實之需要、考試監察兩院、或有設立分院之必要（四）對立法院長、本人極願全力相助、但不必任何項名義、惟對組織部職務、則堅決表示不能任（五）建國之初、應學日本、先以大刀辦法、使基礎建立起來、然後方可漸漸的改良（六）中央黨部數月來工作之進行、殊認為極有進步、唯乏系統的束約、孝經有事死如事生事亡如事存之語、余今希望人們能會其意義、以對人對事、則萬事皆易舉辦、因中國人而對死者每原諒其一切錯誤、而對生者每易敵視或加以苛責（七）一個人力量有限、職務未了、或任務不當、都不應請、余甚明白斯理、是以各方如不能諒解余之意、而以多項職務加於我身、則唯有不幹

津東業已結束
熱河問題又將發動
楊杰在平談關內軍事善後

北平特訊、津東軍事已告結束、熱河問題又將發動、北平某要人昨接張學良來電、謂對熱河問題、無事不可犧牲、惟調動當地駐軍、不能辦到、特託某要人向閻錫山何成濬兩氏代陳其苦衷、同時第三集團方面、亦以為對此問題應加慎重、以免引起意外糾紛云

本報特訊、本埠警備司令部昨接唐山情報云、直魯軍除袁振青部投奉外、其餘均開至灤縣西南之高官營、白總指揮擬將殘部。黨三師、現正編制中、（按白崇禧氏曾有北決不收編殘軍之言、此報未知確否）

昨日天津日報山海關廿四日特電、二十一日以來蹤跡不明之張宗昌、據聞曾坐漁船出灤河至海面、轉搭備妥之中國火輪逃往大連云

北平特訊、關內軍事已完全結束、僅餘善後問題待辦理耳、節關在邇、餉項需款、至少二百萬、且天氣忽寒、而南來各軍迄衣單服、記者特於二十四日赴蔣總司令行營、探訪以上各問題之結果、甚蒙參謀長楊杰親自接見、對目前亟待解決各端、詳加說明、特誌於後

直魯軍繳械總數及其善後、國奉軍以張褚久迷不悟、不得已採用武力措置、張褚所部亦有明大義者、全無鬪志、故國軍東進、勢如破竹、及張褚晤楊宇霆後、頗有和平繳械之可能、褚遂赴奉、乃張逆又變、仍圖拒抗、幸奉軍於號（二十）晚取斷然手段、實行猛攻、殘軍不能抵禦、一夜之間、即完全解決、除一部渡河投國軍外、餘均被奉軍繳械、張之行蹤、似仍不明、據方報告、國奉兩方成繳殘軍人數、計國軍前後共繳一萬餘、但人數在二萬以上、奉方繳械約萬人、外傳國奉所繳械之人數及槍枝、均非事實、今後之最要問題、為殘軍之善後、如辦理不善、必貽後患、將由奉方張學良及國軍白崇禧協商辦理、且由粤軍總數在六萬左右、而此次國奉所決最多不足四萬人、其餘皆迫竄四散、故對於善後措置、頗關重要、現尙有粤軍小部盤據昌黎安山附近一小山內（或為武山）然此不足為病、月內即可完全解決云

張白會晤與白班師回平期、如上所述、殘軍善後、頗關重要、尙有種種困難問題、非白張楊親自晤面磋商不可、故雙方現正接洽會晤、日期及地點、一切善後辦法、均將取決、于白張楊之會面、故白氏班師回平期、當在國奉會晤之後、外傳白擬即回北平之說、恐不可靠、因楊氏昨日（二十三日）離天津時、對於白之回平期、尙無所聞、至于奉方要求關內數縣駐軍問題、本時未有決議、或待白張會晤時商決、但此事須呈明中央核准云

節關需餉二百萬已無問題、秋節在邇、平津駐軍及東進各軍、亟待發餉、蔣中正日前曾令北平營就近籌二百萬放發、何成濬楊杰奉命後、即會同財政處人員陳家棟會商辦法、當以長蘆鹽稅及平津稅收、向平津銀界籌借、何楊等並於日前赴津、已於昨日（二十三）回平、此去結果甚[illegible]、緣本月鹽稅收入甚旺、故在津已籌到一百數十萬、尙餘數十萬、將由北平銀界籌墊、決無問題、因之方振武軍已領去棉衣費及欠餉十萬元、李品仙軍之餉、則由白崇禧撥給、所籌之欵一部已交第四集團矣、可為平津駐軍及東進各軍之節餉、早晚分別發給、可無問題也

棉衣二十萬套已定期發貨、天氣忽寒、而南來各軍仍未換季、故上月行營總部及衛戍部籌到欵項、共做棉衣二十萬套、因數目極鉅、一時趕做不及、當分別定製、計平津商界承做十二萬套、天津被服廠原定製五萬套、太原承製三萬套、欵早籌齊、惟趕製不及、均分四期交貨、第一期定於九月二十四日（即今日）交一批、第二期定於九月二十九日交一批、第三期定於十月三日交貨、第四期定十月七號交齊、今日所交之第一批、已分別就地支配、發送前方、故禦寒棉衣亦完全辦妥云

英國反對發表
海軍協定文

法國外務省豫備發表之英法海軍協定全文、英國側頗持異議、或中止發表亦未可知、關於此項協定發送美國之公文、目下正在翻譯中、共為二十頁之長文云（二十九日巴黎專電）

比國駐法武官
突破高落地
六千米新紀錄

駐巴黎比利時公使館隨從武官、曾持拍拉修特落下傘、取得由六千米突之高處落下之新記錄（二十九日巴黎專電）

圖恢復帝政黨
學生團被捕

古巴農學校學生二十二名、組織反革命團體、已被逮捕、最近即將公判、該團體之計畫、專為企圖顛覆勞農政治、打破現在之秘密制度、乃謀恢復帝政時代、各政黨為法律所不容、故被逮捕云（二十九日羅斯德堡電）

莫羅芝柯
火藥庫爆發
死傷者數百人

莫羅芝柯地方砲臺內火藥庫爆發、被炸死者四十六人、負傷者三百四十二人、現場附近極其悲慘、被炸者之手足何處均是云（二十九日莫羅芝柯電）

海牙裁判費
定二千七百萬

國際聯盟豫算委員會豫算海牙國際裁判費、業已計算為二千七百萬金以上、新預算比較前年度已增加法金廿萬（二十九日日內瓦專電）

中日交涉
在停頓狀態
芳澤日使談話

（續前）

△順天時報問題　此誠屬之困難問題、予雖已與北平之中國當局及南京中央政府交涉、但不幸尙未奏效、聞中國當局中亦有以排斥順天時報為愛國運動者、惟吾儕對於中國國民之愛國運動、雖認為應當、而深惜其手段方法之錯誤、故匪特不能稱贊其為美舉、且為中日邦交計、對於此等運動、亦決難默爾而息也

又現雖對北平以外各地之排日運動尙未講求一般的防止策、及救濟策、但對每次發生之問題、均已採取正當適宜之措置、然由一般之高等政策上觀之、自應對使全國各地之排日運動根本消滅上、大加考慮

△灤河以東戰況　灤河以東之戰局、已漸平息、似不至波及關外、此度在二三日內即可完全解決

▽外交團會議　本日在平各國公使、曾開外交團會議、但僅商議各種問題、並無其他之緊急事件、亦未作任何之議決、不久或將再開會議亦未可知

甘亂不久可平
馮玉祥打消平涼之行
鄭黨部擁汪與馮無關
黃少谷抵平後之談話

北平通訊、第二集團軍總部秘書長黃少谷、於旬日前來平、因不見客、外間尙少知者、記者昨在某處與黃氏不期而遇、談話頗多、撮記其次、（問）足下此次來平、有無公務（答）全係料理私事、（問）馮總司令何時可由西安回豫（答）總司令現在西安舉行大規模之講演週、約至本月二十七日始能竣事、嗣後或由西安赴乾州一行、原擬赴平涼巡視、因劉主席郁芬、已由蘭州東發趨謁、面述各事、劉既來、總司令或變更原定計劃也（問）甘肅亂事、外間盛傳係回漢之爭、其前途趨勢如何（答）甘肅亂事、旬日內即可完全平定、且根本不能認為回漢之爭、其赴亂之由、係因革命軍入甘後、政治環境及社會一般狀況、逐漸有新的氣象、舊有的惡勢力、不免根本動搖、土著軍隊之割據局面、亦勢非打破不可、於是有一二擁有兵權、作慣土皇帝之野心家、如馬廷勷輩、深恐從此不能維持其歷年來傳統的生殺予奪、為所欲為之權威、且因交通阻梗、隴以東的消息、彼輩完全不知、至今仍以為張作霖尙在北平、張宗昌孫傳芳等並未失敗、革命軍絕無統一的能力及希望、所以妄以種族宗教為口實、揑造謠言、肆意挑撥、謂革命軍在甘、係欲以漢族滅回族、外教滅回教、回民愛族愛教、視性命尤過、一聞滅族滅教之禍、即在目前、其一小部分最愚蒙質直不明國家情勢及理由之是非者、遂揭竿而起、向漢人尋仇、馬廷勷因目的已達、乃以護教相號召、實行驅使此一部分被其愚弄之不明理不怕死之回民（未完）

胡漢民主糾正
青年之思想

上海特訊、胡漢民言、青年思想紛雜、無人領導、時作軌外行動、此對於中國前途大有關係、因青年為將來國家之主人、故應速加培植、使負建設新中國之重任、現時青年所患之病、在徒尙空想、對萬事萬物均表不滿、如飛機翔空不能到空氣以外、潛艇游海、不能穿地球以外、此種謬誤思想、宜加糾正

古印牌香烟

冶美質，佳味，幽香於一爐

德國阿列克謝音藥廠製造政府特許

妙膚神

耗萬金不癒用此藥即癒

德國醫藥之佳妙、足當世界冠、而阿列克謝音為八大藥廠之一、所製妙膚神皮膚病藥、允推全球獨步、大有驚天地泣鬼神之奇功、如疥、癬、癢瘡、酒刺、黃水膿瘡、皮膚上一切潰爛小症、輕可立見効、重勢連擦即癒、甚至數年爛瘡、惡毒不堪、只要耐心用久、自然收功完好、從前此藥為名醫治病珍寶、現由本行獨家專賣、每瓶定價一元五角、樣藥二角

消痔神同是德國阿列克謝音大藥廠製造、亦經德國政府特許實驗、分油膏及油臘二種、合外痔內痔之用、不論新痔久患、血痔結核、脫肛偷糞、皆可治癒、且能立見奇驗、止癢止痛、可免求醫刀割、包好永不復發、用法至為簡便、氣味亦極芬芳、外用油膏、內用油臘、每種均售一元五角、樣藥二角、患有痔症之諸公、幸速購用、勿再因循畏難、及早脫離痛苦、得以行動坐臥處處自由也

發行所　上海神洲藥行總經理　大連奉天哈爾濱神洲分行　寓在三德洋行內

如無靈驗　包退回換

患數年不好用此藥包好

消痔神

法郎士底戀愛

（偶然）

法郎士底阿根庭之游、可以說是失敗的、但是阿根庭署府的官吏設筵歡待他、開會歡迎他、但是他演說的時候聽衆却不注意他的講演、法郎士之失敗大概是因爲他專門講發雷勃萊、而阿根庭人却完全不知道雷勃萊是誰、同時、伊本納茲也在那兒講演、他的講演可動人得多了、他講到拿破崙、華格納、文藝復興、時代的畫家、法蘭西大革命、烹調、現代戲曲社會主義等等、法郎士就悲嘆道、

他簡直是一個活的樂隊、你知道那種游行的音樂師、頭上戴着中國帽子、釘釘鐺鐺的掛滿了鈴、手裏捧着喇叭吹、脚打着大鼓、像一個魔刀的人似的、伊本納茲就是那種人之一、我這麼大的年紀了、人家實實在不能重我做那種事情、

法郎士常常發脾氣他往往勃然大怒的坐在席間、不肯說話、如果主人特意拿出他所珍藏的藝術品來請他賞鑑他總說「這是假的、或是一惡劣極了」

法郎士在阿根庭結識了一個中年的女伶、這女伶是在法蘭西大戲院的、術法郎士和她要好起來、法郎士回法國時、她也和他同行、但是他們很怕被「馬丹」看見、所以到法國時、想盡種種預防的方法、去避開「馬丹」然而結果還是被那廣位的「馬丹」在車站撞見了、法郎士就從人群中走去、走過她身房時看不看她一看、可憐的「馬丹」就懇求麥歇勃洛生追我不能放棄他的、他一切事情都全虧了我、那個把他從殼裏取出、把他弄進法蘭西學會的人、就是我在我未認他怎樣打領結怎樣吻女人底手、怎樣創去鬍子皮的時候、誰問誰知道他呢、他那時是一個著惱的小無政府主義者、一個書店老板底兒子、一天到晚埋頭在灰積的紙裏、假使我沒有把他從破紙堆中救了出來、他至今還在那裏呢

他從來沒有告訴過你、我在他工作的時候給他許多幫助麽、這眞叫人不相信我寫過許多頁法郎士底文章、可是我現在確實並不因此而覺得驕傲、我並不多做了三分之一的他的作品、你看我受到什麽報答但是現在所爭的不是人而是名

後來「馬丹」死了、在禮拜堂中行葬儀的時候、法郎士和「馬丹」的丈夫並肩站着同深哀悼、勃洛生在那時候聽見旁人底這樣一段話

「你聽見過這件事情麽、她爲了他自己毒死的、吃了毒藥」

「並不、並不、她是到醫院裏去開刀、要把他腸子上的一個瘤割去、這個可憐的老傢伙以爲這個瘤使他他不愛她」

法郎士底「馬丹」將和法郎士底大名一同不朽的「馬丹」與法郎士底戀愛眞使我非常感動(完)

本社電話 接洽廣告 四〇三四番 編輯事項 七五一三番 本埠定報 四〇四二番

DURANT CARS

杜蘭得瀛車

用高級機器而定價極廉馬力充足而汽油極省式樣新穎裝潢華美坐位寬敞行動穩靜車體堅固澁輪四箇汽缸六個附屬各件應有盡有並有一噸至七噸載貨汽車不及備載

大連惠比須町電車站 隆泰行
長春日本橋西南河沿 吉東昌
吉林粮米行三道碼頭西 吉東昌
經理

營口 泰順增綢緞呢絨店

運到國產綢緞紗葛布疋歐美呢絨純毛吡嘰各種洋貨無不俱備價格分外從廉深望各界請早駕臨敝號曷勝歡迎

開設東大街 電話六〇一番

本號主人謹白

保 險

△明治火災保險株式會社△千代田火災保險株式會社△東京火災保險株式會社△東京海上火災保險株式會社△日本火災保險株式會社△共同火災保險株式會社△神戶海上運送火災保險株式會社△橫濱火災上保險株式會社△大阪海上火災保險株式會社△大正海上火災保險株式會社

火災 海上 運送 保險代理店

三井物產株式會社大連支店

大連市山縣通一八二番地 電話代表番號七一〇一番

本律師專辦本埠鄉屯一切民刑事訴訟（凡商業賬目借貸及鄉屯土地不明糾葛等事均係民刑事件）如荷委託格外迅速不誤

辯護士 法學士 岡野勇

事務員兼通譯 李左泉

大連市但馬町七十四番（大和旅館後）電話三三四四番

請看信用昭著諸所便利之旅館

大連 中華本棧 主人張炎 青島町電話九四九
營口 中華棧 主人張炎 經理姜品一
長春 義昌公司 主人張炎
中華棧 爾演町
中華棧 三町 電話八五四 主人張炎

本棧內設西式客室應酬週到無須贅述 兼設有運輸藥轉運貨物代辦客事
▲本棧電話五七四四 ▲電話四二一〇 運輸部電話七九七一

世界 華北大戲院 舊址

九月二十七日起連映五天

上海明星公司最近傑作 鄭正秋導演 鄭小秋 阮紅雁 主演

小情人

梨花少女歌舞團承各界挽留十五十六日額外加演一場

◀下期預告▶ 兒女英雄傳

新生活公司經營四大影院之一

大連 上海大戲院

九月二十九號起連映五天

西遊記之一

天一公司最新出品 古裝神史神怪巨片

無底洞

導演陳秋風君 主演林如心

下期預告 天門陣

添精聖藥 補腎仙丹

育腎賓

腰痠背痛是腎虛之兆 陽萎乏嗣是精虛之徵

腎爲人身之本、而爲作強之官、專司排洩尿溺者也、若腎經虛弱、則無力排洩、而尿酸停滯經絡之間、則發腰痠背痛 育腎賓是補腎之聖藥、服之即能立奏奇效、若青年早婚、老年衰弱、爲情慾所累、或手淫或房勞或思慮過度、則腎經衰弱、以致夢遺滑精、陽萎不舉、與夫關不固、交不耐久等症生焉、如八身之生命及子嗣大有關礙、如能服用育腎賓 聖藥、自能添精益髓、種子廣嗣、永保健康、終身無腎虧陽萎之虞、老年服之恢復青春、少年服強精健體、如君不信、請試便知

定價每盒現大洋一元二角 每六盒現大洋六元

總發行 哈爾濱道外十五道街 金勃先藥房

總代理處 奉天日站恒濟堂 奉天震泰報館 奉天大成藥房 吉林濟生藥房 黑龍江德泰盛 長春和泰藥房 安東順成堂 四平街天德堂 大連華泰藥房 大連德記全棧 錦縣福陞永 黑山縣會增盛 營口洪春堂 公主嶺三合公 洮南德慶仁 遼源德泰□ 遼陽義和堂 哈爾濱永德堂 長春耀廷藥房 長春中西藥房 開原德祥厚 千金寨德泰興 哈爾濱道裏世一堂 □□康德記

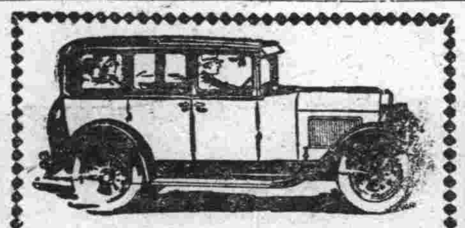

招募

晝學部二個月 夜學部三個月 隨時入學 歡迎無經驗者 章程送呈要郵票二分

大連市越後町一九 電話六〇一六番

中和自動車講習所

大連監部通 亨得利公司 電話四七四六

營業項目：鐘表首飾 眼鏡望遠鏡 唱機顯微鏡 話片修理

營業宗旨：實行薄利主義 削碼無形減價 力謀招待週到 歡迎駕臨參觀

上海中國崑崙煙公司啓事

本公司所製之名山牌香煙具有五大特色

裝璜精美……足以醒目
煙質純良……有益衛生
氣味芬芳……可以適口
價值低廉……可裕經濟
贈品從豐……他牌弗及

自出品以來備受各界人士之熱烈歡迎已獲得無上榮譽本公司感激之餘對於出品精益求精每大箱之內並附贈角鈔票拾元分裝各小盒內並有崑崙牌香煙每條加美人畫片壹張以酬顧主今欲推行東省以廣消路有欲担任代理者可來大連向利記煙草總代理行接洽特此謹佈

上海中國崑崙煙草有限公司

東三省總經理利記煙公司 寓大連西崗天利成內 長電話四千二百六十七番

美商 花旗銀行 奉天

總行紐約 開辦一百餘年 支行五洲各大商埠 資本（美金壹億六千萬元 合日幣三億四千餘萬元）

支行在商埠地馬路灣自行建築樓房約本年十月工竣 電話（中國南分局五十六號 日本長一千零六五號）

臨時辦公處 商埠地三經路遊藝園北

做點心最佳

美女牌葡萄乾

第一補血妙品

東三省總經理 大豐洋行 本行 大連市愛宕町二二

奉天

張總司令於國慶日 閱兵之準備忙
王瑞華爲總指揮 參加部隊之服裝規定

東三省保安總司令擬定國慶閱兵業誌前報茲將其計畫通令各機關知照指定東北教導隊限王瑞華爲總指揮所有參加部隊第十九師一旅東北講武堂第八期學生全部教導隊閱兵地址爲北大營官長一律服灰色布衣褐官級及乘馬科尉官着黑皮靴尉官着布裹腿黑腰皮帶士兵一律穿灰軍衣黑皮帶優駐蘭布襪講武堂教導長官員學兵均各着其素日服但事前須與王指揮官接洽辦理閱兵時間爲上午十時臨時抽調憲兵百名臨時應王指揮官支配各部兵隊報命得顯明途中警備憲兵司令與警察廳長負擔責任外來賓觀由本部秘書翻譯副官招待之所有閱兵場所及道途間戒備均歸王師長以資負責云

各機關勿鋪張 建築宜分緩急

奉天省長公署昨訓令各機關文云節用愛人古有明訓國示儆昔籌良規蓋爲政固貴力行措施且先所急本省長曾慨藏之未實念杼柚之不充雖百廢待興未容戒緩而與民休息尤爲要圖嗣後各機關遇有修築各事務宜斟酌重輕權量緩急切實估算先期呈奪倘有舊貫可仍者即不必另謀改建自非萬不得已亦何一味舖張須知暫停一分財力國計民生交受其益一俟庫款日充民力稍裕再行次第籌辦以副本省長因時制宜之意除分令外合令遵照云

瀋陽縣佈告開征

瀋陽縣公署奉省令內開遵舊例十月一日開徵並知法首二十四元稅收等因恩知事奉此除發出佈告外並通令所屬各區人民一體知照云

總部又添委參謀

東三省保安總司令張漢卿氏以該部公務紛繁原有謀尚不敷額命須委以資襄助辦理查有田成春者歷在軍政界職堪勝任特委田氏爲該部上校參謀之職用資贊助云（捷）

山海關連去稅單

山海關監督孟昭汗前者將該關應用之稅單一萬二千張派員送省鈐印以便應用茲已到奉本日經省公署將此項稅單隱數鈐印完竣於昨由派員輔鄭如數領出即日搭京奉車西上返營口本關署應用云（友）

市電車招考車掌

奉天市電車廠長魏景廷以本廠車掌因事革除請假者甚多是以不敷支配特決定招收十名凡在十八歲至三十歲而無嗜好及無疾具有高小資格者合格待遇入廠練習能單獨服務者每月予以一百八十元以上之薪金所有養病室浴室浴池服制等項均由本廠備置入場服務後須有舖保一家及押金現洋十元云云（友）

商業生分發任務

省署據教育廳長王毓桂呈請奉天商業學校學生又行畢業一級考試資格均其相符自應照章辦成案由鈞署分發各路公司及官營業銀行各機關實行服務以符原案等情經省長據此查核可行通令各機關查照收用云（友）

騎兵團奉調返江

駐奉黑龍江東北軍騎兵團長張慕忱刻奉黑督萬司令電調返江該團長奉令已於二十五日返江協防云（秋）

官產署人員交用

總司令張漢卿以前北京官產公署全體人員隨大元帥府同時來奉茲因奉省長官產之經理業有專局此公署之人員當然無法置設已實行裁撤惟因爲免資才棄廢計於日昨將該署人員之職別名次發交省署飭即量才任用省長文選據准此即將發交各員資格分別審核隨缺任用云（友）

鮑毓麟赴新閱軍

第四十七旅旅長鮑毓麟氏當故大帥之座纛京師也鮑曾任京師戍衛之職自奉軍退出關外後而鮑亦率隊來奉所部駐防新民邇來大局粗定從事裁兵不容稍怠該旅長爲整頓軍容起見有於月之二十五日起所部駐地調查各軍隊份學是否整齊並軍紀風紀果否良善亟應澈底查考云（秋）

承審以知事存記

省署據高等廳長史延程呈謂瀋陽縣承審員梁又新辦理司法案件均俱詳慎經理案件終無積壓實屬稱職擬請鈞照司由鈞署平記知事資格儘先任用以示優平等情經翟文選省長據此查核所請與例於符應准以縣知事存記儘先任用云

省署令禁止招募

省署准保安總司令電開略謂戰事停頓行將裁兵各軍師旅非有明文不准擅在各地招募新兵速令各縣知事遵照查禁等因日昨省署特轉令各縣知事查照辦理云（秋）

因鼠疫客車停頓

通遼錢家店一帶發生鼠疫勢甚猖獗當局爲防禦杜絕起見乃電令第四五一客車由營口通遼及第四二五客車由奉天至通遼均暫開至彰武爲限俾止赴通以防鼠疫而免蔓延云（秋）

司法將會議獄政

奉天高等檢察廳近爲改良司法推通獄政起見決擬於下月下旬招集各縣典獄長來省開長討論以資興革查獄政之良否關乎司法聲譽甚大獄政不修遑問司法此東西文明各國所不許也屢者我國當局提倡司法獨立因而各國相舉來華參觀曾對於獄政律注意故獄政之興司法關係豈淺鮮哉（秋）

選拔優秀之人材

東三省保安總司令張漢卿氏對於軍政各務力謀整頓迭次籌劃俾期完善茲爲注重人材計特通令各政機關所有各廳處科員中若有優秀分子希即將其履歷造報前來用便另行候用俾展其材云（捷）

令各屬勘丈稻田

奉天業廳長劉鶴齡氏以各縣稻戶租種地畝每有與契照不符發生糾紛情事而浮多稻田尤關水利亟應加以查丈以明眞相特於廿七日通令各水利分局對於屬境稻田分別勘丈如有浮多造冊呈報以便查核而重水利云（捷）

禁止勒索令重申

奉天高等審判廳長史延程氏以各司法機關吏役人等每有勒索訴訟人等之行爲前曾一再通令飭屬查禁在案茲恐各屬日久玩生致滋弊竇特於廿六日重申前令通飭各地方廳長縣行查禁用杜弊端云（捷）

阻知事來省叩節

中國例來習慣每年節五相慶祝而惟官場則更甚焉甚至遺棄職責千里奔馳務求禮盝而後已否則居下位者一有未周而在官上者責不容貸因此酬酢往來不容疏忽相沿覺成習慣奉省長翟文選氏謂悉此弊亟端矯正值此中秋節料各縣知事不能不爲訪行故電令各縣知事等地面責任攸關講守地面勿得擅離職守無論何人屯請來省一概不准云省長者可謂深知民隱云（秋）

十六連規定佈防

東北憲兵第四營第十六連長以駐地北市場一帶娼寮茶社等處遊人甚多人類自屬難當此秋節在即恐宵小之徒潛跡其間乘隙滋事擾害治安爲保持地方秩序計特規定按日加派便服兵士分往各屬從事稽查以防盜擾俾維治安云（捷）

吉敦路敦請參觀

吉敦路全部工程已告竣事茲定於十月十日全線通行開始輸送業誌前報該路爲舉行通行典禮已呈請交通委員會派員參禮以昭慎重而資紀念該委員會奉文之後着派王委員前往該委員奉派後擬定內日起程去吉云（秋）

居住區官地征租

奉天市長李法權以省市所轄居住區所佔民地業已分別發價禁止耕種在案茲據測量報告境內竟有擬自耕種者四百餘處之多實屬侵佔官有地段茲因所種各地糧穀成熟應按照徵收日組辦法外暫收官租現洋三元由第五區警察代爲催收並於昨佈告週知飭令不得再行擅自耕種以重官產云（友）

聯合運動大會
報名學校五十五 參加運會員八百餘

評譁語勿視等閒

九月二十五日爲吉黑奉聯合運動報名截止之日茲向庸大運動會籌備處探詢報名參加之學校已達五十五校計參加之運動員達八百人參加之踴躍人數之衆多迫爲始料所不及不僅開東北空前未有之盛舉即近來華北運動會亦望塵莫及今華北運動會參加者共十六校馮庸大學籌備運動大會預備將學生宿舍騰給外地來奉之運動員居住該校學生臨時住講堂現在估計連講堂都必須騰讓與外來運動員作宿舍聞庸大已決定備置棚帳搭造野營令本校學生實行野營又聞該校以已有足球場不敷應用屆期勢須多校同時比賽故已決定於運動場西方另闢三百米平地作臨時球場云（秋）

防疫處又一佈告

奉天省城設立臨時防疫處等情已迭誌前報茲聞該處爲防杜此項疫症起見昨特發出第二號四字韻語佈告曉諭市民人等一律注意清潔用資防範其佈告原文如左

通遼一帶鼠疫發現四洮路線漸至蔓延一息千里亟宜防範告爾市民注意各端衣服飲食居住房間一爲被服時洗時換二爲生冷禁忌勿餐三爲居室洒掃淨乾呼吸之間尤易傳染

海城

拍賣防 尉槍砲

邑西距城四十里牛莊自昔即爲重鎮清因置防守尉焉自民國成立後將此併撤機關取消所有房產盡已變賣但尚存有木器棹椅及舊式槍砲均已不堪使用現由警五察區官呈請縣署擬標價拍賣以免拋棄乃聞有鐵炮數座爲清初所製未免有可桑之感云（竹）

衛 旅搜查逃兵

駐軍第十九師第一旅衛隊團兵士乃係客夏由本城各鄉村選募者有村長等之保結因該改隊組之間擅自乘機潛逃者如張廷吉等三十八名現派上尉副官珍中尉趙萬忠持函來海請求縣署協助按照原送區村搜追但原送之兵現皆在逃未歸各村長只得出資另募合格者頂替云（竹）

省令嚴防傳染病

近日四洮鐵路鄭通線間之錢家店發生一種疫病感染者三五日間即能致命其名曰鼠疫又名黑死病爲害最烈乃行政公署接奉省令詳述此種病狀及預防方法佈告週知俾商民提前防範云（竹）

舉行團體叩節禮

本縣行政監督姜興周因令節

在迺將署中督屬已提前送往省垣在西風冷落中度此團團佳節未免興味索然聞商會副會長王灑塵氏有鑒及此特將姜監督恭邀其本櫃同升德絲房過節以慰姜公之岑寂是日全體警甲以及隊長區官總務股等由徐所長率領躬赴大南關與監督叩賀秋節姜公再三慰勞而去云（青）

監督賞警士 捕越獄犯有功

行政監督姜子斌於月之廿日因公赴省縣署拘留所竟發生強搶犯槃忠信焦文才等毀獄脫逃之嗣被崗警王永吉將焦賊捕獲等情已載前報茲監督以崗警王永吉捕賊有功特賞予大洋[illegible]元以示鼓勵云

紀區官赴任

新任牛庄區官紀士舉經各方面之婉勸已慨然應允定於月之念八日帶弟兄兩名書記一名輕裝赴任聞城關之相識者將爲紀氏開一餞別會云（青）

商會獎勵商警團

本縣商會長辛子香前因准城滿地警耗頻傳深恐波及城關之商民特於八月初旬成立商警自衛團等情曾紀本報茲屆中秋節日商民同伸慶祝而團丁等素日保衛地方頗著勤勞詎可令其向隅特於舊曆廿四日令商會文牘邊佐臣酌量給予酒肉麵米若干俾團丁等得享醉飽之樂共度此團圓佳節云（青）

哈爾濱

鮑羅廷在外蒙
對蒙軍事政治經濟 均有極精密之指導

包辦赤化北滿之鮑羅廷第三國際命令赤化中國前既失敗於南方後又往勞於蒙境蘇聯政府以鮑氏宣傳工迭遭失敗深責鮑之手腕甚欠靈活以致結果如茲探俄方消息鮑氏自蘇聯責備之後則亦深加覺悟遂又變更相當方針後入蒙壞爲二次活動但自呼倫貝爾蒙亂發生後外蒙對鮑已漸容納現在作外蒙入幕之賓關於軍事政治經濟均有極精密之計書與指導云

日前松花江狂風大作巨浪掀天激沉各船大致情形略記前報嗣經調查哈埠沿岸有普濟平濟各橫江沉船計共損二十七艘之多所有沒者自昨廿七日起各公司已派工撈護被激沉三艘所有停泊之容但船身及機械多被燬一併不能再用計僅有糧石者之風船幸皆無恙現據自下游開到之風船云下游一帶計是日被風浪激沉亦有十七八之多並聞此項糧石均政有水險以上損失爲數甚巨云

松浦之煙禁
各藥店展期後 行將明令縮減

黑省當局因松浦藥店一再呼籲請緩取銷以維損失前已照准展期三個月情形業誌前報茲悉各店現已遵照省令將門前招牌一併取銷內部則仍然開設營業據聞江省當局以松市藥店其多如鯽乘此展期際亟應限制低減俾將來易予收束差該鎮藥店計有一百七十餘家現擬定減去四分之三此項明令不久即將奉到云

嚴查張宗昌殘部

直省收編問題業已完全解決但自日前本埠發生僞自治軍案內部多爲張宗昌部屬脫非軍警當局知機較早搜捕敏捷哈埠地面所受擾害何堪設想茲聞奉天張總司令現對該案收編然就中之不良份子已分別遣散此項退伍軍人多爲倡亂之輩流落各地難免不滋擾精擾感乘機爲亂情事若不嚴爲查禁終爲地方害現已通令本埠軍警機關一併特別注意預防查拿以靖地方而重安全云

松江水張之損失

日昨廿五日晚夜降雪二小時至次晨即狂風大作松花江風聲鶴各船以及貫擺渡一併停止行駛關至下午風勢愈猛濤濤勢如山馬不科東四家子下遊北岸之俄橋船二艘因風猛無法避覺被激沉水手船手皆逃至岸上未遭項亦云幸矣

江省募新軍
又募獨立機關 及迫擊各一連

奉吉黑各師旅在哈募軍情形迭誌本報茲聞江省保安司令部昨又電飭駐哈募軍處速招獨立連一連及迫擊砲機關槍各一連對期募定速行送省以便教練該處奉電後除派軍士赴各處積極募集外並一面頒發廣告俾衆周知云

常蔭槐過哈赴奉

黑龍江省長常蔭槐氏日前與東鐵呂督辦連袂旋哈乃因哈埠僞自治軍案破獲以若急遽反黑情形業誌前報茲常氏現將江省政務諸事略理就緒日昨帶同隨員四人復抵哈埠在車站大旅館略事休息即搭哈長車南下赴奉云

蒙邊之警備
整編各軍隊 建築飛機廠

黑龍江各軍自萬福麟氏辦滋任即爲一度之整理嗣因呼倫貝爾蒙亂奨起哈滿一帶防務緊張軍隊分配則益求精細所有十八師之軍隊前由吳泰來統轄時內部殊甚整齊此次分防各地萬氏至爲關心乃飭梁氏重加整編揀選精壯淘汰老弱勤於教練成效頗著聞此次在哈募軍所選精壯即專爲補充藏去老弱者軍隊之備現正進行一切至以前王南屏靖國軍編所部之補充現亦將補充取銷改爲第一二兩旅擬由保安司令部直轄云

黑督萬福麟氏爲充實警備蒙邊起見曾由奉天運到飛機十二架當時撥運滿洲里六架其餘悉停存呼倫貝爾茲據駐呼某軍官談云此項飛機萬氏已決定常川駐呼所撥駐滿州里者專備每日偵查蒙境一切情形呼倫貝爾機廠由各駐軍工程營在該站附近建築日前業已落成而滿州里方面之停機廠現已開始興工云

護路司令部又 捕獲嫌疑犯
商會保釋未准

自陰謀擾亂三省治安僞自治軍秘密機關及黨羽破獲後哈埠市內及東鐵沿線由軍警機關已派出大批密探各方搜查情形已略誌前報茲聞東鐵護路軍司令日昨又於特區境內捕獲嫌疑犯一名姚鳳瑞並攜大宗款項一併送部嚴押並聞姚某前曾經營糧業與各區商名相友善濱江商會當時曾具呈代姚辨白並求保釋該部以姚嫌疑重大未便遽予開釋卒被拒絕該所對姚嫌疑現正在進行偵查云

東鐵試驗牽引力

東省鐵路爲研究增加列車之牽引力特派實地調查故派卡爾還技師以第五十六號貨車由哈爾濱東部沿線出發其所機關車二輛在前部掛一輛在研究之主體係在上坡之際用後部掛一輛然若以後考掛在中間如成績良好時則特產物之運輸上當然能有一施變化並擬繼續試驗至來月初旬

文化協會分會 工事將完竣

中日文化協會分會哈爾濱文化協會係由滿鐵撥出數百元中國方面提出一萬六千五方尺之地基而成立者該會館在南崗高地眺望絕佳之處栖梧建築業已八九成竣工至十月底即可完竣預定十一月內裝飾整齊該會館之十地面積有二千三百五十五沙種（每沙種六尺六）建築費用六萬五千元內部設備費一千四五千元之譜外表觀之地勢南面造成二階北面造成三階爲圖書館之狀觀將來不究爲有名物該館之一階積四百九十平方米突二階二百六十一平方米突地窖一百七十四平方米突關於工事完竣之後中日之間當舉行一次大交歡會現在之辦事人員及會員數目設有總理一名中日理事各一名輔由四名主事一名中國評議員三十六名（內中有會務委員六名）日本評議員二十二名（會務委員六名）一級之會員中國有五百九十名日本有百二十名而該會而計之事業擬創會報暨可謂北滿文化之發源云

白黨俄人之 眷屬均憂慮

直魯軍之戰敗消息傳來在北滿居住白黨俄人之眷屬均各非常悲痛張宗昌部下之白黨軍去年在大名府方面戰敗之後均各消息斷絕其行踪已不得而知最近方知此系俄人多被馮玉祥所扣留其一部已送往南京國民政府有意將此送回歐俄因此當地之俄人眷屬對此研究善後方法奔走救濟之中

吉林

誠省長婚期誌盛

吉林省長誠執中現由袁金鎧丁超二公介紹與遼陽馬女士定婚即擇于今廿七日爲新婚佳期新娘已予日前由伊春局歡迎來吉下榻大連旅館以省署馬庶務爲招待即當予今日上午双双行結婚禮省垣內外各要人及僚屬均前往祝賀一時江沿誠宅門首車水馬龍賀客滿堂賓主交歡頗極一時之盛云云（孚）

馮團長就任

吉林保安司令部衛隊卅四團團長出缺後團長一席醞釀迄今始由張輔帥震委衛隊二營營長馮壽山氏接充馮團長奉委後即于日前宣告正式就任

警察廳破獲一案

吉林東關同興昌糧棧日前被匪搶一案已誌報端省會警察廳長顏爲注意勒限改限速即破案現已由三區長占魁張順等于日昨在商埠緊順樓緝獲正犯關雲峰馬海二人解廳訊供認不諱當場將關匪獲並出贓款哈洋八十五元赤金留子一枚金戒子一枚日內即將原文送法廳依法懲辦若警廳可謂破案神速矣

皮子窩

胡匪所開支票
見字即付小洋十元 攔路交與農工轉遞

當內贊子河會瀾海寺屯農戶蕭士寬之夥計某甲於月之二十三日在田中收割旁晚回家行至近村突由高粱地跳出一人緊握手持攔住去路出白紙像一張上書見字即付小洋十元勿與蕭士寬崔文德二位老先生照付穆吉修單號宇樣當交與某中囑其速爲備妥勿稍遲誤云云計訖他去某持紙回交家主並述經過狀況當某立至派出所報告該派出所用電話報告本埠警務課並通知城子瞳派出所各方得報後協同前往現正嚴重搜捕中云

四平街

同鄉會設防疫所

直魯同鄉慈善會年來捨粥捨衣並施捨棺材救濟難民活人無算又附設養病所治愈七十餘人功德可云無量矣近以疫症發生恐有傳染之患乃組織防疫所並隔離所暫假四平大舞台爲隔離所每日有防疫員在各處檢查計辦事員二十餘名防疫隊十名各帶腕章沿戶撒傳單註明防疫各種手續以資商民遵守並預備防疫藥水以防傳染所有辦事人員概無薪水刻已進行工作矣

北鎮

教導團足球聯會

駐北鎮兵教導團團長吳靜山氏對於軍人之精神學生之教育開一足球大會籍資聯絡而期親善故假星期日召集師中崇一中等學生在西營園賽足球艦球在球廠軍學各生振刷精神頗形親善賽經吳團長演說亦頗動容屆經營連官長導引觀前各觀發明年月及名次逐漸說明始行散會

營口

沈司令來營檢閱

駐前市河內停泊之定海威海鎮海三艦曾奉令出動秦皇島方面以資海防頃因直魯軍事刻已解決該三艦回航營口該司令沈鴻烈氏已於前日來營檢閱該軍艦閱沈氏昨已公畢即行遄返云

李監理入號任事

營口鄉運絲私局長李冠春經省長翟文選委任爲東三省官銀號監李氏奉委後當即將職號結束完竣以備繼任者接收職務就緒後即於日昨遊省而翟省長謝委畢即行入官銀號就任監理職務云

村岡司令官離營

日本關東司令官村岡氏前視查各駐在地該軍成績起見於日前來營村岡氏刻已視查公畢於昨日搭乘南滿車偕同片山參謀官離營他往云云

凌司令駐鎮海艦

東北海軍艦隊司令官凌霄氏前因布置海防曾隨鎮海來營檢閱聞該凌司令刻尚留於河內之鎮海艦內云云

旅順

普教員臨時移動

旅順民政署學務係發表管內普通學堂教員臨時移動如左

氏名	前任	新任
楊秋運	水師營	冷家市
喬世棠	同	南山裡
潘宗顯	南山裡	水師營
于寬運	李家屯	于家溝
鄧萬壽	于家溝	李家屯
王	皮口	同
王淑如	水師營	同

民政署長已歸任

旅順民政署長藤原鐵太郎氏於二星期前赴朝鮮各鎮遊歷已於二十四日晚車歸旅着任云

日大典祝賀事宜

旅順市當局現已擬定十一月十日日皇即位御大典祝賀事宜先自午前十時在白玉山新廣場行拜賀式午後在昭和園開祝賀宴會晚五時半軍人學生及市內之官民等排奉祝提燈之行列翌十一日午後三時軍人學生等再作奉祝事揚旗行列日本妓女則於十十一之兩日間作踊屋台之興行白于山上即於是兩日間連日燃射花火中華國民方面則亦有高蹺旱船等要而挨戶懸日本國旗則自十日至十七日夜間向上點奉祝燈則於十十一十四十六之四日間云

扶餘

槍斃四匪徒 臨刑前尚叫罵

本月廿四日縣公署由監獄內提出前搶官銀號之要犯四名供在案因奉令槍斃正法該匪大罵不絕觀者莫不謂其死到照頭尚不知懼眞匪人有是膽云　隆

拜泉

騎兵二旅改編 第四騎兵旅

駐拜暫編騎兵第二旅旅長梁君國綸仁勇兼備學品優良深爲上峰嘉許茲以該旅長成績昭着堪以提升特將本旅改編陸軍騎兵第四旅並援依新編制法爲三團制增加一團以充職實藉以鼓勵而資鎮攝云

山城鎮

各學校籌備 國慶提燈會

十月十日爲我國共和國慶紀念日本鎮各學校向來歷年舉辦提燈大會以誌不忘現爲期已迫故各學校先期積極備一切諒屆時五光十彩必有一番盛况云（廣）

安東

郊道尹歸里治喪

東邊道尹郊克莊於二十四日晚接到家中電報云其太夫人仙逝郊道尹歸心似箭愛向省署告請假派曲庶務於二十五日先行出發至營口靜候郊道尹於二十六日早乘忽行車發擬至營口降車然後乘快輪溯河上行歸里郊道尹此次治喪費暫定奉天洋四十萬元云（漁）

長春

丁鎮使赴奉任務

僞自治軍密秘機關破獲所有護案之吉江黨有除茲首李匡及鎮署榮法官與劉海山李佳相等四名一併解奉然訊外其餘案內人犯一併暫押吉林第三監獄此次人犯並不解奉一俟由奉天將黨魁處治後飭哈埠軍事當局分別情節輕重加以處分以儆其餘奉天保安總司令部爲明瞭該案經過眞實情形起見哈特屯調丁鑣守使赴奉以便而爲諮詢丁使奉屯後即於廿四日下午一時搭哈長車南下云

復縣

新任檢察官視事

地方檢察廳檢察官張鑽臣因事去職現經奉天高等檢察廳陳吳君堪以勝任特委爲本廳檢察官刻已到廳視事云

景縣長帶隊剿匪

本縣公署知事景公佐綱因東一帶伏莽叢滋抬荷四起一般良民幾陷於水深火熱之境刑是深懷恫憫義憤塡膺弱率四鄉警甲親往督剿務使醜類殲滅靡遺而後已仁誠眞所謂纛黎在抱云

本社啓事

各分社若以現大洋以外鈔票匯於本社時按照左開行市

▲十日之行市▼

大洋兌金票　一一〇、
大洋兌鈔票　一〇〇、
大洋兌小洋　一一九、五八〇

經理部啓

瓦房店分社啓事

逕啓者本分社前報差趙文因事他就此後關於一切動概不負責又新用王正忠爲差恐初任送報不免遺漏請通告新市街六十四番電話照送不悞今特聘于東昌爲分社經理王殿臣爲訪事員有訂閱報章及登廣告者向于王二君接洽可也此佈

分社長甯萬春啓

請看公主嶺增記號 改造麵粉啓事

查哈爾濱天興福第二四麵粉公司創設年久建築大規模工廠機械宏富出品精良遠近皆知所製天官牌各種麵粉銷路各省麵質成積筋力適宜頗受惠者所歡迎惟近有人不能賣銷畢竟妙想天開收買綠天官牌空麵袋利用其商標由入次麵分量大小不等並以勾針縫口仿如器縫口相同零售希圖魚利不想竟被該廠特派友人劉竹二君查知事關奸商利害魚目混珠破壞天官牌號之牌號敗類已極該廠彼時即要訴於法庭是經敝號調楚結果命敝號登報端聲名謝罪祭回天官麵粉之

公主嶺　增記號啓

朝鮮銀行

本店　京城

支店出張所

內地　東京、大阪、大阪西區、神戶、

朝鮮　釜山、大邱、仁川、平壤、鎮南浦、元山、群山、木浦、清津、會寧、

滿洲　大連、旅順、營口、遼陽、奉天、奉天新市街、鐵嶺、開原、四平街、長春、安東縣、龍井村、哈爾濱、傅家甸、

支那　上海、青島、天津

露領　浦潮斯德

米國　紐約

除右列各地外倫敦、巴里及其他內外樞要地皆有通匯

總裁　加藤敬三郎

吉海鐵路工程局標購客車

本局現擬標購頭等暨合造客車一輛頭二等合造客車一輛三等客車八輛定於民國十七年十一月三日上午十二點在吉林本局開標有欲承辦者希將標函作開標前一日備具連同押款逕投本局簡章說明書函索即寄或逕到本局領取但須交足工本費銀大洋拾元特此廣告

營口東海關街 怡昌豐呢羢綢緞號

八月初一起大減價一月

各貨批發定價一律照本

眞正小呂宋老美女雪茄烟

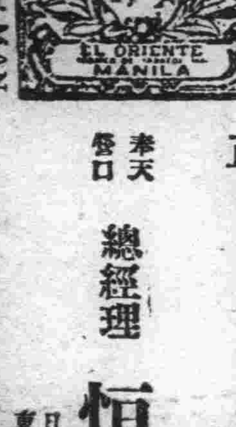

每枝雪茄上端刺有紅點美女頭及箱外下端印有西文MANILA小呂宋字樣方是眞貨惠顧諸君請細認之

吸之功能　順氣化痰　開胃寬胸　祛穢避疫　益人身心

奉天營口　總經理　恒昌德

日站浪速通　東海關西　電話　三八九　三四二號

瑣聞

△可謂傾父害母
(安東)附屬地新安里三所打住妓女李小舫(乳名小忙子)係營口人幼年於李新堂婦體龍枯槁面如妖魔李某在安營洗濯之業因賠累故遂妙想天開將妻騙來押于三所得小洋六百元小舫營口其父母去信請求來救其父母來安控於法庭不想引渡之後經審日小舫將良心更變言說甘願爲娼以助其夫其父母無奈含悲歸營化許多金錢反未遂願如小舫者可謂傾父害母之梟狗食云

△果木市之熱鬧
(安東)本埠新安街南首爲鮮果市每日晨各鮮果店在此設市零售惟每屆中秋節則各鮮果店鎮日在此設市以給商民戶之用今又屆中秋節由十二日起各鮮果店援例在此設市迴宵達日徹夜不休商民紛往購取頗爲熱鬧交幾乎斷絕云(漁)

△禁擅行招兵
(安東)縣公署頃奉省令略謂戰事停頓行將裁兵各軍師旅非有明文不得擅在各地招兵速令各知事遵照查禁等因縣署奉令後遵即分行各區材一體查照在案云

△花萃蘭將去安
(安東)本埠附屬地永樂舞台前由哈埠邀來坤伶花萃蘭等一行二十餘名登台奏技頗受一般人之歡迎每日戲資收入超過平日三倍有奇詎日久厭生近日之座客銳減該伶等以無利可獲擬定再留演幾日補足原訂之合同即行去安之奉奏技云(漁)

△採木公司紀念
(安東)本埠附屬地中日合辦鴨綠江採木公司截至本年已滿二十五年該公司爰訂於本月二十五日開二十五週紀念會等情已誌各報日昨二十五日已屆紀念之期該公司特在公司內張設盛宴會各界並招秘妓四十餘名前往侑酒頗極一時之盛云

△庶務辭却主任
(安東)東邊道尹公署庶務科員曲瑞廷宦遊東省多年經驗頗富故經鄒道尹委充庶務科員頗能盡職兼經稅捐局趙局長委充三道浪頭分卡主任以展其才曲氏正擬前往就差鄒道尹突丁內艱乃隨道尹歸里治喪歸期未定曲氏爰向趙局長辭却主任一席請另委專人接替以免延誤要公云(漁)

△竊案嫌疑保釋
(安東)興隆街廣昇樓大院內住戶王忠信前次被賊乘夜撬門入室竊去黃色提箴及內裝現洋與契地照等情以涉及該戶東林某之子爲無賴子嫌疑經警速捕送由警廳轉致法廳訊檢察究無實證據當經認爲不起訴各節准予林某等取放釋云

△黃典獄長作古
(安東)前安東縣第七監獄典獄長黃玉衡現任農京縣典獄長之職昨據司法界消息該典獄長日前已因病作古惟以該典獄長家境蕭索拋棄老父幼子一般與該典獄長有舊者聞之均惋惜不置云

△加工趕裝水管
(吉林)自來水公司周總辦以省垣各管線雖已多半裝完但仍有多處管線尚未開工時屆中秋天氣已涼凍期在邇所有未開工之各該管線已飭加工裝埋以期速即竣工早日售水而資收入遂即于今日通知如該包工人趕緊加工裝修云

△銀行放假三日
(吉林)省城永衡官銀分號及其他各銀行號現以節屆中秋例應放假以資結束賬目及公司休息計遂即于今日通令所屬自九月廿七日起至九日廿九日止爲中秋佳節援例放假三日自九月卅日起照常上班辦公云

△儲蓄請設聯會
(吉林)省公署據省民儲蓄會等呈請籌設儲蓄聯合會以資研究會務進行藉與儲蓄事業茲已擬就簡章懇請省長查核是否有當祇遵施行以便早日成立省署批示令行財政實業二廳會合呈覆再行核辦云(庸)

△吉海趕運木枕
(吉林)吉海鐵路工程局新有訂道工程已由朝陽鎮開工訂道多日應用枕木甚多務須先時運到以備應用免誤工程遂即令材料廠設法應用枕木趕速運到朝陽車站以利工程進行云(儲)

△清稅局領票
(吉林)財政廳據吉清稅局局長楊玉書以現查局內所存票照無多恐不敷用派稽查員特具鈐領來省請領開財業已照發以便應用云(儲)

△同義興之擁擠
(吉林)省城河南街新開市之同義興各貨物已備齊爲歡迎主催計大行減價出售一般顧客多冒風前往該號購貨是以日來該號門首車水馬龍頗於擁擠云

△于局長請銷假
(吉林)烏拉街稅捐局長于仁甫氏前向財廳請准短假晉省就醫茲已病休全愈呈請財政廳銷假備案日昨返烏視事云

△行醫須得許可
(吉林)省會警察廳據醫生孫賢呈請發給行醫許可證以行醫而維生計警廳即令衛生科查該生呈送畢業證書及行醫履歷均屬相符免試章則相符即准予行術令該醫生來廳取領行術許可證云(儲)

△妓女無恥訛賴
(四平街)八面城順成街妓女張鳳蘭夙心狠毒狡詐每對于客人常有敲詐之行爲因而事由冷淡嫖客遠離以致營務身日蹙窘狀有四平街某經慣使其衛該妓以爲奇貨可居乃施種種手段竟將某經理攏住某經理隨被該妓迷自以爲真正相熟也忽於昨日該妓携其王八單某來四面至該號居住今日竟改變態度非向某經理要宿資若干不可實行其敲詐手段因而大起風波幾至動武某經理以名譽攸關雖與計較幸經櫃夥勸解致未釀成意外無事尚未了結觀光景某經理若不破費錢財恐終不能干休也

△迯妓竟被截留
(四平街)道東南市場三等妓館德蘭堂日前迯出妓兩名等情已誌前報茲該堂昨日有人報告二妓迯在梨樹縣城內已被人扣留現在民戶居住故與該堂送信令去人接回現在尚未經官云云該堂主人王士林已煩人出接今晚當能接回語該堂主人萬勿遣怒二妓施行不人道手段再發生異外風波致追悔莫及此當作先而復得望以善言開導使其就範可也

△區官有更動說
(四平街)本埠二區李區官日前曾有辭職之說是否上峰允准尚不可知聞僞中人傳說區官似有更動消息繼任者爲趙仲三氏按趙氏久歷警界曾任本街區官兩次聲望甚佳對于各界聯絡作事老練精動官警界之老手也果能舊地重遊必能使各界歡迎云

△會局幾乎被抓
(四平街)劉滿堂二次之花會局今已開幕數日本報連次揭載被日署聞悉擬派隊去二當時有人透消劉滿堂聞訊恆逃至道東潛藏日亦未敢出會次日復又與舊間辦但是該會局仍於極力進行刻已改在夜晚十點鐘出會地點不定亦許在劉之寓所或另尋地點昨日是任老中西邊某巢子舖隔壁某小店上封收奉洋一高來元出後復移至西面街外柳第衛內云劉滿堂所出之花會局因恐事路乃于夜晚出會據知者云劉某似不懷好意有將掠得押會錢到手乘夜携以逃走之說蓋聞出會越宿給錢欲乘此機亦許有之押會者亦可以小心勿爲花局所騙可也劉某家小無多物件亦少更非久居之戶逃走之說似不可不信姑誌之以觀究竟

△妓女又跑一個
(四平街)道東北市場三等妓館鶯樂堂有搭住妓女金紅者負債大洋七百餘元忽於昨晚潛逃今該報告花界會派人四出尋覓毫無踪跡其逃出之形跡係用小刀將窗櫺割斷由窗戶爬出似另有人接援者刀形式兩頭有木把長僅三寸餘似專用以割窗櫺者別無他用大約是蓄意已久今始乘機出云

△華鮮發生衝突
(山城鎮)東大街路南鮮人開設之協成旅館於日昨有華人某中欲在其門首小便被鮮人瞥見因之發生口角致相互毆幸經多人勸說未致發生交涉云(廣)

△石印局將開幕
(山城鎮)近年以來文明進化石印業之發達大有一日千里之勢本鎮業此行者已有多營業均獲利倍蓰近來東大街路南又新設洪昌石印局一所現正修理房間訂於中秋節後正式開幕云(廣)

△鎮昌盛開幕誌
(山城鎮)警備經年之大賽本家鎮昌盛錢粮業於今(二十六日)正式開幕一般新交舊雨爭往叩賀車水馬龍頗極一時之盛聞該號除錢糧業外並匯兌各大埠如平津瀋濼奉連吉黑哈長營旅四洮等處銀元奉票等項鎮街商民均感莫大之便利云(廣)

△新糧業已登市
(山城鎮)近來紅糧包米(即玉蜀黍)業已逐漸登市惟因節關在邇需用浩繁各糧商收買甚殷因之價値昂貴如初據一般人觀測節後錢法如無變化必有低落之一日云(廣)

△鮮菜充斥價廉
(山城鎮)中秋節屆本鎮各鮮貨商爲應時需均紛向錦縣一帶採購大宗鮮菜運山出售因之充斥街市因之供過於求價値日漸低廉其腐爛者更無人過問云

△煙土價亦落低
(山城鎮)自禁煙消息傳出煙土價値逐漸高漲不已推原其故皆爲一般神經過敏之後覺存以便留至禁之時售賣希圖厚利近來錢法吃緊煙土價日亦由七十元落至五十元云

△割地工價奇昂
(山城鎮)本鎮附近各鄉村現値農忙之際割地工資日漸昂貴每日工資前由奉小洋十八元一躍而二十四元而農工仍感缺乏之大有有錢無人之勢云

△天時幻變降霜
(山城鎮)韶光逝水不覺暑去寒來今歲天時之變迅速異常日昨(二十四日)街市陡降之稿水濾而凝結薄冰天時寒冷市人皆著綿衣今(二十五日)嚴霜陡降萬紫千紅至此成空人生幾何良可長也(廣)

△中秋百貨飛漲
(山城鎮)時屆中秋佳節各界人紛紛籌備應需物品以便屆時慶賀因之凡百貨物供過於求莫不高漲不已生活程度高達極點一般貧苦小戶未悉於中秋之夕對月作何感想在外之異鄉人必增一番惆悵云(埔)

△東南方亦降雪
(山城鎮)日昨天氣降冷異常並降嚴霜已誌昨報茲據東南撫山子鎮來人云(柳河縣境)於廿四日早八時許忽然天降大雪鵝毛片片亂舞梨花頃刻之間變成銀裝世界至晚一律許始止積雪平均五寸餘深誠數年間未有之八月節前寒陡此之大雪云(廣)

△華英藥房擴充
(山城鎮)本鎮長樂園前首路英藥房醫士徐君純武精通醫術効法中西自來斯鎮懸壺世以來手活人萬病回春每日應診者絡繹大有山陰道上應接不暇之勢茲該藥房爲充營業計行大加擴充門面室內外煥然一新此後營業更能蒸蒸日上云

△請張肉價批駁
(山城鎮)本鎮各屠商日前聯名呈請海龍縣公署擬將肉價每斤增漲二元王佐才知事以暫准增漲五毛前價六元今昨特諭令不准如果賠累每斤增爲六元五毛矣(廣)

△師中校長記功
(昌圖)本邑師中校長王永新充初級中學四級總學生三百一十招舊制師範一級現普通範四以來矢勤矢慎於十六年春改少年老練學品兼優自長斯校五人校務日見起色各界人無不欽佩茲訪錄本年上奉王省視學視察學務報告書對於該校長評語如左校長王永新精明有爲對於校務力求整頓關於學生成績之優劣考查尤爲盡心擬請記功一次以爲勤於職務者勸若王學者誠具知人之明不負熱心辦學人云

△所長亦得獎章
(昌圖)本邑縣公署頃奉教育廳指令內開爲據省視學王繼興呈昌圖教育所長劉又新盡力請給獎由內開呈悉查學章則彙案轉請核可也仰昌圖縣知事轉飭知照等因聞縣獎已轉令該所長知照云

△教育人員獎懲
(昌圖)本邑教育公所頃奉教育廳訓令第八四八號內開案據省視學王繼興呈送視察昌圖學務報告書表請核示等情前來查該縣知事曲廣本對於學務提倡盡力教育所長劉又新辦理全縣育頗著成績學董廣興募集款項建修校舍倍極熱心校長王永新劉興民對於校務整頓有方均應傳諭嘉獎教育公所事務員高炳麟叢自善王夢熊勸辦勤勞校長常九思程東閣實力盡職訓育主任兼教員姜文敏教員文賢員李芳園郭連仲辜嵐等教法欠合成績不嘉均應力圖改進劉春榮教學合法均與嘉教員劉萬祥李萬全等所教學生成績低劣應各記過一次于克敏不稱厥職應即撤換李因劉教所長奉令後除將遵辦具報外業將王省視學報告書刊登該所教育公報分函各校職員查照着內指導各項切實改進以宏教育云

△氣候驟然變異
(穆稜)站本處入秋以來氣候富即稍涼但仍無大異日前雨止天晴本處一帶氣候驟然變異早晚過涼一般人士多著棉衣尚均不覺過熱云

△市面漸見興旺
(穆稜站)本站自入夏以來市面蕭條達於極點近數日因中秋佳節在邇民等籌備應需物品四外農人來街購辦佳節者日趨衆多因之市面頓見興旺云(康)

△未霜而先降雪
(穆稜站)本站入秋以來大雨連綿忽降忽止而窪地之處皆受水害於九月十日雲散大晴迄今十餘日矣而各農紛紛開割田稼不日均將刈竣而本站每逢古歷八月節前必降霜迄今仍未見霜忽於月之二十四日晚忽降小雪半寸翌日晨天氣寒甚闢將未出地之各菜皆打枯矣(康)

△月餅應時暢銷
(穆稜站)逝水年華韶光易度不覺中秋節期將至矣我國遺俗每逢是節莫不贈送月餅等物而本站各商門前大有山陰道上應接不暇之勢云(康)

△一日獲三煙犯
(穆稜站)東省特別區三區警察三分署長張浩陽氏蒞任以來對於煙賭之事非常認眞查拏令長警嚴查外每日躬各處巡視於月之二十二日將北街樂商雙發福執事孟凍林因私售鴉片開燈供客復將劉姓之家一並擊獲燈具俱全於二十三日備文將三犯送往穆棱縣署懲罰矣(康)

△商號照關收賬
(穆稜站)本站各工商現屆舊曆仲秋節關在邇所有節前外欠賬目各號均派櫃夥送往各主顧處催收以致清還賬目因先期知照云

△分局主任調勤
(穆稜站)稅捐徵收分局主任胡維屏氏蒞穆任事以年餘之久該氏經驗稅務宏富品學兼優而張總局長頗爲贊許是以擬將胡氏調往八面通分局主任遺缺以八面通分局曹主任來穆接充此息有因而未見發表云

△擬修馬路預聞
(博克圖)市政局長兼市政公所鄉長德公曉泉對於地方公益事項無不盡心進行而於路政一節尤屢次提議惟限於經濟困難故擱淺迄今現聞議定將馬路圖形繪安即行開工云

△軍士紀律頗嚴
(博克圖)自江旅駐博以來街市非常安靖雖有數千軍隊在街開遊者實不見多該旅紀律殊可風矣

△牛犂過博赴省
(博克圖)於本日(廿五)午後由海拉爾趕過大小牛六百餘頭往赴江省城云

△猪肉忽然昂漲
(博克圖)本站住戶工商居多故豢猪較少向由以下各站購買茲仲秋節近宰者勘少而一般販客以爲奇貨可居竟提高價値每斤(俄秤合中秤十二兩)價在哈大洋四角五分云

△刑事破案神速
(普蘭店)普蘭店郵便局九月二十日午后被盜竊去懷表馬蹄各一架當報告官署刑事木下正金財宋喜亭三位查明在本埠平安街德香園小賣所捕獲楊鴻賓者年三十餘歲慣行窃盜前在本埠賣鮮貨抽籤牛在日前捕獲到案審問認供不諱不日送往法院治罪此次不出三日破獲可稱破案神速云

△漁船被風捲去
(皮子窩)官內東老灘屯一百四十六番戶孫淑雲之四男孫井錢一七捕魚爲業本月二十三日午前八時其十石量之小帆船出海佈網二十五日午後一時暴風驟起該船雖在停泊中忽索風狂浪大未幾錨纜切斷其船即隨風浪轉旋直向大長山島方面流去至今未見影形生死不明家人惶恐刻已派人四出尋覓云

△萬興電影開幕
(皮子窩)萬興電影院院長主麻古元前在大連租安影片多種已來皮多日矣惟待臨節開映以助紳商節暇之娛樂昨已領到許可陰曆八月十三日晚七時爲第一夜之開幕云

△煤鐵來皮募工
(皮子窩)茲有本溪湖煤鐵公司華工招募員王堯卿外一名於本月二十四日來皮店市內大草市街姜家店聞王某此來專爲招中國苦力多名去該公司煤礦工作日內即將開始招募云

△祭關岳之盛況
(北鎮)本廿四號乃祭關岳演禮之日王縣長提前召集警局軍部商會參謀長旅部馮旅長等及各校學生演禮畢齊參謀長涖旅長王縣長對學生並參觀人相繼演說言詞頗形慷慨鼓勵學生關後各有責任心今天祭關岳非因禳福求壽而祭不過因該二公有忠義仁勇之風專爲敬重云云演畢全場鼓掌時至三鐘始經解散矣

△暗娼例應查禁
(黑龍江)江省東關金城胡同住戶陳姓婦山東人年逾花信明爲住家暗爲私娼使一般無賴青年莫不趨之若鶩設有一二毫富游蝶尤復百般肆淫酖隗百出於日昨招有某大坑女來陳婦家作皮肉生涯寅夜來往遊人甚夥實於地方治安有得未悉有管理之責者亦有所聞否

△警察欺人太甚
(黑龍江)江省街有軍載鹽車二輛行抵大街正逢二警巡長某即嚴令此二車退回原處并不令行東西胡同二車夫伏首請罪寬予恩典該巡長堅詞不聽復將二車夫痛責不休想警察本係和平軍人何得出口不遜云云

△漏捐者將受罰
(北鎮)稅捐局近接財政廳訓令略謂經調查員楊冠生查盤山分局某某等商號漏捐仰該總局酌量罰辦據報等因該局奉此即飭盤山分局辦理查盤山分局主任蔡樹森乃第二期畢業前隨富仕充溝帮子主任熟手既奉廳令罰辦必秉公處理勿負蕭局長倚畀之重云云

△防疫書籍到營
(營口)聞省垣妨疫處對於鼠疫傳染之由來及預防法以期市民瞭然決定刊印一種防疫說明書內詳鼠疫如何傳染如何預防俾人民瞭解於斯而知畏懼是以該項書籍聞市內各機關已先後接到擬附告張貼俾市民瞭解於斯而知畏懼

△令縣備價購槍
(營口)茲聞省署前爲防衛匪患計特在美國訂購步槍甚多以便分發各縣應用自衛聞縣公署昨已奉到此項通令謂本縣境內槍械不敷需用時可備價購領每支現大洋六十元是以該公署擬通飭所屬各區的槍備價購領云

△街基飭領部照
(依蘭)本邑縣公署現奉省署令開依蘭等七縣之城鎮街基均須補領部照云云縣署遂將所須補領部照云云基分爲三本城暨太平鎮之街基分爲三等飭各戶一律補領部照而各等則之臘費亦規定一定價目

△捉獲胡匪一名
(依蘭)有富某係本城人不知何時已入匪群月之廿日在江西銷石嘴子地方欄路行規所得物件暗中進城送至家中詎被陸軍偵悉聯往伊家捉獲現已供出同夥多人將來均難逃出法網云

△說書中之翹楚
(依蘭)本邑西小橋子爲娛樂場所凡評話古書等均麕集於此有李慶芳者專唱小五義音洪亮抑揚頓挫聽者無不喝采每日進欵吉錢二千吊誠可謂藝術界之翹楚云

△商會宴請各界
(依蘭)本邑商會正會長王子和副會長李香九對於各界感情非常親密爲聯歡計於月之廿二三兩日特備盛饌邀請本城各界人士飲宴觥籌交錯頗極其盛直至日落始散云

△假充巡差被拘
(扶餘)王榮者於廿四日在南門外假充稅差竟向貨車索取票照意欲勒逼斯時恰有巡警數名在該處偶其假充等情急報告南門稅局局長呈文送交縣署重懲云

△雪降始知天冷
(扶餘)於月之廿四日晨六旬鐘天忽陰雲四佈冷風驟起未幾蒼天白漫梨花飛空瑞雪舞飄宇宙若鵝冬人人呼冷個個叫寒似此雪之降實是爲民送冷信也云(隆)

△浪激漁船覆沒
(旅順)山頭會大甸子漁戶李成新於二十五日率二人乘漁船出釣於村西之近海上距岸僅半哩之遠於是日午後三時正釣魚間偶然風浪大作波濤逆流船將全船覆沒逐流面逝舟中三人幸皆習水性爲他舟所拯出得全性命舟與釣線舵錨等物共約損失八十餘元絕處逢生亦云幸矣

△宮夫人逝世矣
(旅順)華商公議會評議員天德公司主人宮明德氏元配夫人劉氏年五十二歲於月之二十六日朝八時逝世已定於夏曆十八日開弔十九日發引市面紳商及旅大金各處要人多來弔唁而助辦理喪事云

△五校聯合運動
(旅順)初等教育會發起旅順公小五校聯合運動會於九月三十日在新市街旅順運動場舉行旅公水公師屬公一小二小等五校全體學生與管內各普通學堂之選手等皆出場至期必有一番之龍爭虎鬪想各校選手現下必正在猛練習中

△竟爲飢荒逼死
(旅順)河町一三彈壓古綿鋪外櫃張學成山東中度人年將而立於二十六日午前十時吞鴉片若干當時雖入關東廳醫院急治終難奏効竟於是日午後三時四十分死去聞張某因被饑荒所逼而行短見嗚呼亦剛毅人哉奈其所見者何小焉耳

△東鷄冠山犯賭
(旅順)賭徒王增榮劉松修輩因官署捕捉太嚴乃異想天開糾合儕輩往市東之東東鷄冠山堡中大開寳局公然而賭誰知彼行之者雖妙而查之者亦巧該王劉二根於二十七日午後二時已被收入留置場餘黨可知法之不可犯也犯則必被拘

△警署標售馬匹
(旅順)警察署定於二十九日午前十時在消防屯所標售馬一匹

△漁輪賠償漁人
(旅順)前載王家店會龍王廟東漁人陳來林等數人屢次出釣海上而被大連方面之松丸大東丸等漁輪將其漁線浮標錨繩等物割斷流失甚多旅順警察署保安當局熱心民事早已通牒大連水上署請其代爲查現已將二等松丸之船主松原幸次郎者查出鮮來旅署經保安傳來原告陳韓于三家前來質兇不爽當命松原某納金五十圓與陳某二十韓某二十于某十圓以作賠償之費據該三家所報損失共約洋一百零七元之多而以後幾次受大東丸等之損失者則現正在調查中想我最愛民之當局必有相當處置云

美術印刷
新亞印務公司
大連市伏見町二八 電話三〇二二番

沙河口分社 呼出電話九〇一九

沙河口自働車練習所 生徒募集
敬啓者茲爲養成自働車運轉手特備新式福特西德倫二種新車以教授之兩個月即卒業學費五十圓正入所練習每月一日爲期備有生徒宅舍又請華人担任教授而於教法特別親切畢業驗試又無料金而考試時以新式福特車爲標準若考試不合格再同本所無料練習本所爲人養成獨立技藝聘良教師而學費又低廉種種優待不可言盡務望各界曷興乎來勿交臂失之也恐未週知特此廣告
沙河口巳町一六〇番地水源地電車站前
沙河口自働車練習所謹啓

請看賤賣的廣告
溽暑已消金風漸來飄飄然襲人衣襟本號爲順時候之更換新由蘇杭批來大宗綢緞花樣奇巧翻新正合社會之潮流並輪華洋雜貨泰西呢絨莫不應時流行之佳品也本號久負盛譽主義所有沽價與別家殊然不同實出誠實不欺向望惠我雅士閨閣名媛聯袂一來始恍然不欺
西崗街戲園子西隣
同聚泰紬緞呢絨莊 長電話三〇二九

◎◎◎
本號所出之護已靈已得口碑載道而服用者固已知服藥之後無何痛苦而感爽快且於四五日或二星期之間即能完全斷癮今恐遠方有向隅之憾特爲諸君試用起見以定利便之辦法列下
◎由郵便寄下郵票一角敝即送呈足一日用之一包試用之後必知敝言之不謬矣
藥價
大瓶六十粒金二圓九角
小瓶三十粒金一圓五角
官許 護已靈

總批發處 新清藥業社
大連市淡路町路東二十七號
電話八六〇一番 振替大連四六六番

渡善堂已證明其效力如左
新清貴藥社創造之戒除阿片嗎啡𦶜藥護已靈本堂有鑒如此業已購得數盒使有癮諸人試服後驟覺癮癖頓消恢復天然精神足見效力偉宏特述數端仰亦爲海內除癮者介紹耳
中華民國十七年九月
新清貴藥社台鑒
大連南山 渡善堂

戒大煙嗎啡癮之大王

美國鑑造威利糖絲

是王道滋補的戒煙品

誰施毒藥散中華，害我黃人千萬家，再不速將鴉片戒，神州要被彼分瓜

△君何以愛吸萬惡的大煙
△君既！吸煙！便走上了苦路
發金錢、喪幸福、永遠不能
由損名譽、失信用、永遠
不能發達犯刑律、處危險、
無異自殺
△君！根乃阿片束縛之苦乎
△君！何不立志戒煙
△連服三天不思吸煙△連服七天見煙怕吸△連服十四天完全斷癮△戒時舒服照常辦公

諸君當驗即知其功效之偉大決非他種含有毒質之煉藥可比也

△威利糖絲為美國理學博士威利氏所發明曾在美國政府立案
△由滿鐵中央及衛生試驗所化驗給與證明為王道戒癮之食品
△市上類疑品有假冒品甚多請注意德順之封減並包內三福公司之說明書方是真品保不受愚各輸入元大連德順貿易公司
美國威利公司 滿洲朝鮮山東各省總事務局

三福公司

大連市宏濟街二十一番地　電話八五四七番
顧問　李福綿　康道忱
價目　小盒（金票）三角　中盒（金票）一元　大盒（金票）二元　每打金廿元
大連市內藥房及雜貨舖均有
代闘
外埠代理發售處　皮口順
盛駁金老德記　志義成
東信房城子曬順盛　號普
闘店康德記瓦房店　康德
記吉林中西秦房哈爾濱
奉華西營口保興長北
京文林局泰天歐美東號
擎安縣光普院麗
△招泰外埠代理店歡迎另給
敗處韻豪遐斷有業買者或匯
好或郭府

長春益發合機器麵粉油房廣告

維吾環海通商經濟日展本號鑒於東省產豆麥之區特為提倡實業起見不惜巨資在長春頭道溝砂町建築大規模之麵粉工廠裝置精良機器製造各號麵粉以龍頭馬為商標在農商部註冊遴派經驗人員採選優良原料聘請高等技師悉心研究精益求精出品優美價格低廉行銷各埠久為中外人士稱贊茲為擴充銷路起見凡遠地有欲訂購或代銷均可函商必當特別待遇以廣招徠備有各號樣品函索即寄並在長春頭道溝住吉町建築機器油房工廠製造豆餅豆油品質純潔保管合格屢獲各博覽會優等獎評價値公道取利極輕如有大宗批購者尤能格外從廉恐未周知特登廣告倘荷惠顧無任歡迎

本廠　日本電話二八四　油房　五〇六　火磨　日電話三三九

多小公司產業部營業範圍

一　買賣各省埠土地田園房產街基等
二　承辦各省埠不動產業及各路線生熟荒地
三　受委託經理本埠房地租項及保管事項

奉天南市場　多小公司營業部啓
中電話二二二五又一八六

新昌號紬緞莊廉價劃一廣告

夏去秋來歲月疊更應時運到蘇杭名廠緞葛綢紬平金顧繡旗袍馬甲歐美呢絨色新花美奇麗超群以及夏令現存應需諸貨一律特別從廉定價出售惠我諸君倍前賞光則歡迎無涯矣

大連市西崗平和街三十八番地　電話三八四七番

各埠代理店

奉天五洲藥房 奉天中西藥房 奉天大德生 奉天歐美西號 奉天歐美東
號 奉天大吉祥 奉天北市場恒清堂 奉天榕西關泰和堂 奉天同德西藥
房 奉天利亞藥房 四平街天德堂 四平街和慶長 四平街增順新 四牛
街德慶興 洮南德慶 洮南永和堂 洮南和發藥局 遼源大德慶 遼溝
廣生堂 通遼德聚成 通遼和發藥局 八面城德慶同 八面城和發增 范
家屯天德新 范家屯天德慶 范家屯崗生祥 新民屯新發德 濟 子廣生
堂 錦縣福 永 錦縣福金生 義縣大增號 綏中東和堂 山海關公和祥
開原德祥厚陸開原德 臨 開原全生堂 鐵嶺福合盛 鐵嶺和發久 昌圖
德泰玉 公 嶺三合公 千金聚信仁堂 本溪縣春興堂 本溪縣慶和誠
鶴冠山德厚主 鳳凰城大生恒 鳳凰城大德生 安東福興堂 安東大生東
安東恒興藥興 安東益增遠 安東瑞祥泰 安東福春堂 遼陽義和堂 遼
陽源興仁 行陽天鈺成 遼陽天福順 海城德增福 壽平天一堂 大石橋
衢生復 營遼保興長 瓦房店康德記 普蘭店志義成 普蘭店康德記 皮
口順義成 口州志義成 熊岳新泰興 大連西崗廣生堂 大連西福天和藥
房 大連西金志義成 大連西崗同德藥房 大連市華泰藥房 大連市華西
藥房 大連崗記西棧 大連增盛藥房 大連康德記 大連德記全棧 大連
劉家屯志義 三十里堡志義成 旅順仙芝堂 旅順大 堂 長春世一堂
長春同德堂成長春天和堂 長春天育堂 長春中西藥房 長春泰和祥藥房
長春義和謙 長春天益慶 張家濟德泰增 雙城堡世昌增 雙城堡德興厚
雙城堡永德 阿城世昌永 阿城世德堂 阿城永德堂 一面坡玉盛和 一
面坡德和鈺堂橫道河天合堂 海林站會榮福 寧安縣振興堂 寧安慶昇堂
寧安大隆堂 安達站誠泰裕 安達站吉盛隆 安達縣延壽堂 呼蘭河錦河
彩 呼蘭河天和堂 呼蘭河德興恒 呼蘭河復和堂 呼蘭河永德堂 通河
縣同發興 通河縣和發進

總發行　哈爾濱　泰華西藥行
分發行　江省吉林　泰華西藥行

淋濁聖藥巧拿淋

這是空前未有之新發明淋濁逐根聖藥巧拿淋丸 Gonorrhoea Tablets 專治疚濁淋症醫藥無效或時愈時犯試服此丸定可斷根因該丸內含有三大要素一純檀香精 Sandal 二沙塞爾 Sallo 三（梅大靈藍 Methylene Blue）此三種藥品均係殺菌滅淋清掃尿毒之貴重藥料凡各國醫學博士無不稱贊為決妙之良方也士治五淋白濁便房不清尿道潰爛小便困難尿中混血尿道閉塞膀胱發炎疚濁重症請購試之定能應驗如響一瓶除根永不再犯

每瓶大洋二元五角

清血解毒喜肥力

主治清血解毒除濕化瘤、皮膚斑點、梅毒痂瘡、骨節疼痛、毒性瘰症潰瘡喉鼻腫亂、升頂歸後、梅性疥瘡瘰癧、脚氣、及結核、軟硬疳疾、血分不清、虧氣虧血、男婦各種癆虛、婦女花柳梅毒症、或毒性不孕、或因毒閉經、或梅毒化胎、或子宮作潰、或毒串終身不孕、赤白帶下、信水差前差後、或終日淋漓不止、以及脫落毛髮、頑毒痔瘡、喉痛音啞、毒染耳聾、或梅毒入骨、一經服用、百毒俱消、血液立清、元氣恢復、其身體繼之而壯、設無病之預防、或疑似之毒症、及直接傳染、間接傳染、均可服用、無不立效如神

每逢公餘之暇咸欲覓一俱樂之所以資消遣並恢復精神然而一般血氣方剛的青年竟將此休息的時間作了尋花的機會捨身尋樂流連忘返為知道樂極生悲遺害非淺大概在壹星期以內便覺身體不爽體溫增高什麼魚口便毒下疳楊梅淋濁等症相繼而起豈不苦惱已極嗎欲求轉悲為樂之術還是這凱輯士老牌聖藥喜肥力能治一切的花柳毒症或注過數次藥針無效或逢春復犯無論遠年近起定能除根每瓶大洋一元五角

樂極生悲

勒吐精代乳粉

欲索樣品及育嬰指南小書者請附下郵票四分即為寄上不誤
但須說明由何報所見並剪下此單註明通信地址莫不速為轉寄

勒吐精老牌代乳粉之所以能使小孩強壯快樂者因其性質及成分與母乳無異愛子女者曷試之

樂在其中

大連市山縣通六十七番地
乾卯商店
大連支店
電話　長五六〇九　三〇一七　六四八七番

注意國貨

牛首商標
懷中常備之神劑　人人必需之雲丹
健胃清心　避疫解暑
雲丹
大包每包藥價一角
總發行所營口義興成餘記藥行
提防假冒
電話一千一百六十三番

經官化驗純粹國貨夏令消暑驅毒清腦防疫衛生殺虫人人必需全國馳名功効無敵之老牌雲丹已經發售了

主治効能
胃不消化　時行傷風　中暑中寒　時疫急痧
口臭牙痛　子午吊脚　竅閉關塞　赤痢血痢
嘔惡心跳　大便閉塞　四時時疫　舌燥口乾
水瀉痢疾　腹脹噎膈　霍亂吐瀉　肚痛胸悶
頭痛燒熱　宿酒痞塊　煙酒暈般　食不消化

定價表
大包現大洋五角
中包現大洋壹角
小包現大洋五分

營口西大街　電話一一六三
義興成餘記大藥行
總發行所

高亭唱片乃最著名生旦淨丑俱全板別應有盡有

鑽鋼俱備

餘慶洋行經理
大連市浪速町二丁目四四番

大連市監部通
百貨俱全
西德泰綢緞呢絨店
定價劃一
批發部長電話八五九四番
零售部長電話六四五九番

南園

媒妁的結果(四)
(黃冲前)

差施主們來世的時候，把家產分得清清楚楚，給大夫人二百畝田地，二夫人三夫人各二百畝，作爲養老之費，每一個女，給一百五十畝，作爲粧奩之費，餘五百畝，給了過繼兒子，作爲祭祀之費，他遠近川四里同人，誰都沒有不知道他是個慷慨的員外，去年他的大閨女出閣，眞是當動了轉四方，四鄰八舍，那看粧奩的人說「像這樣的嫁粧，可以說後北鄉第一闊卓了」他們大船裝了四十餘船，小船裝了六十餘船，眞是所用什器，應有盡有帶到了男家，足足登了三樓三底，他們的親家呵呵地笑得嘴都合不攏來，大概檀越這種闊動一時的新聞，耳朶裏還能記得罷，金先生說，「不錯這種粧奩，的確是少有的，但我又聽見說，「她們的閨女，除吃飯以外一點事情也不會做的，像這種的媳婦，我們家裏是不配的，粧奩好不好，到底還是一朶花要緊」那尼好說「不對，她們的大閨女，是只會吃飯唱酒的，但是她們的第二個閨女，不然了，雖說是有錢家的閨女，本來祇要茶來開口，飯來伸手好了，但是她總替她的娘，照料一切，或者替老媽子，去燒火，煮飯，織布，縫衣，等事，家裏的事情，那一件不會，能幹像這樣的大姑娘，她們的近隣遠親，無不異口同聲的，稱贊她，尤其是她的面貌，眞是天仙化人一樣」那天小尼到她們家裏化去她的母親託我給她說說親，我肚子裏一打算，像這樣的門第，這樣的姑娘，普通人家的子弟，眞是懶蝦蟆想天鵝肉吃一樣，我又一想除了我們乾徒第以外，再也配不上她們的了，所以我今天特意來同檀越的公子官兒說親來的，金老先生說，「小孩子年紀還小，再等兩年再說」那尼姑說，「再等下去，恐怕要給人家定了去，這門親眷，施主一點也不用遲疑的了，我那天問了一張籤，菩薩說這事因緣，是天上玉皇大帝的主意，他們兩人本是金童玉女，因爲動了凡心，所以罰他們下凡來的，將來歸根結底，必定美滿因緣，凡有早生貴子希望

文藝

晚日本畫友坪川半峯
(許學源)

半峯眞似一峯老，白日飛騰已上天，(黃一峰書伯白日飛昇)我到靈幃先墜淚，雲龍夯訂六年前

覺園吟長畫松菊圖一幅惠贈賦此致謝并呈斧政
(劉子振)

逃筆合爭造化功，淋漓韓嶋盡秋風，曲全貞性松孤秀，不許折腰菊自叢，晴野詩聲啼未已，滿城霜氣傲來空，雲窗雙伏悲歌士，避亂逃名署大洪

公園即景
(李蘊山自四平街寄)

秋來觸目，淒涼，原上離離草色黃，落葉隨風飄滿路，令人恨煞薄情霜

寂寞公園我獨臨，寒林日暮氣蕭森，病軀久已無詩興，對此秋光且一吟

秋江晚眺
(昌黎朱席珍)

水共長天一色秋，詩人晚眺大江流，帆歸隱約斜陽外，雁落淒涼古渡頭，幾點寒鴉棲古木，數聲漁笛起滄州，他年賦得歸來後，乘興扁舟歲月遊

其二

何人高唱大江東，舟子揚帆乘晚風，煙水蒼茫飛野鶩，雲天嘹唳送歸鴻，身當世亂輕如葉，日覩時艱嘆轉蓬，鷸蚌相爭孰勝負，江湖得利羨漁翁

滿城風雨近重陽　轆轤體
(前人)

滿城風雨近重陽，載酒登高逸興長，落帽龍山傳韻事，於今提筆費評章

其二

轉眼忽驚遍地霜，滿城風雨近重陽，登高極目傷烽火，願我同胞莫鬩牆

其三

烽火連天瀰地，紛爭南北民思治，滿城風雨近重陽，蒿目時艱悲亂世

其四

登高極目盡滄桑，遍地烽煙欲斷腸，客裡悲秋驚歲晚，滿城風雨近重陽

神兵禍國

無妖不神，有神皆妖，妖者邪而不正之氣，聚而爲鬼爲蜮，以惑世人，而肆其毒，所謂魍魎魑魅，自古爲昭，於今爲烈者也，神者乃人心迷信之所爲，半由神道設教之所致，半由封演義之所感，遂造成一般神之名稱，日盤旋於人之腦海，而無時或去，義信一入迷，其神即沮伯然來矣若心剛氣壯，凡事聽於人，弗聽於神，々即淚々然，漸滅於無形，故孔子不語怪力與亂，並不語神之謂神々者人之品學，絕乎聖人而上，非人外又有神也，宋儒謂神者申也，申爲神屈爲鬼，其在於人，生爲神死爲鬼，儒者神其所神，非世俗之所謂神也，至於妖，無地無之，無時無之，凡反常者皆爲妖，豕啼姜狐，那有彭生公子，犬祟呂嬃，那有如意趙王，大抵皆妖而已，妖者只能爲人禍，不能爲人禍者也，伊古以來，妖之爲人禍者，亦云屢矣，漢之黃巾，宋之方臘，清之白蓮紅燈，其爲禍最烈者，爲神拳假神名以惑人，故人之被惑者衆，惹起八國聯軍之大禍，兩宮西幸，割地賠款，其禍國不已大乎，明詔照々，人何不悟，甘受其愚耶，今又蔓延各省，爲禍甚烈，爲紅槍，爲大刀，其禍最烈者爲神兵，要皆妖孽，以惑人心，而變地面，一般愚人，被其鼓惑者有之，被其迫脇者有之，如川鄂接壤各縣，神兵出沒，已非一日，被其蹂躪者，報不絕書，宜昌附近，幾成神兵之區，乃鄂西神兵昨方剿滅，佔領東神兵今仍猖獗，公然設立徵收局，專收不學神兵者之稅，以作餉糈，近來習神兵者，較前尤甚，尚不知滋蔓至何時止也，原神兵之由來即庚子年，神拳之變相，方其起時，每假神名，爲鼓惑愚人之具，勝則無兵非神，敗則無神非匪，匪假神名神作匪事，欲除此患，斷難奏效於旦夕，必也先除迷信，以正人心，人心既正，知左道之無成，不入其彀，而後妖孽，可以肅清，古之人假神道以設教，今之人尤當闢神道以設教，不但神兵爲妖，各種不正當之教門，星來月去，聚散無常，小則拐騙錢財，姦淫婦女，大則陰謀不軌，殺官劫庫，佔領地盤，儼然軍閥之變相，頗具帝王之思想，其禍國較甚於胡匪，其惑人且甚於神兵也，可不懼哉，可不懼哉

學生文藝

裁兵論
(黑山縣立第一小學校高十七級學生)(周純仁)

兵也者，護衛國家保障人民者也，國有內亂外患之起，必需兵以禦之，民有土匪盜賊之滋，必藉兵以平之，由此以觀，是兵爲國家人民之不可一日一時而無者也，安可裁減哉，雖然，昔武王以三千虎賁竟以誅紂，越王以五千甲盾，卒以沼吳，是兵貴精不貴多，已彰々在史矣，且我國之兵，數逾二百餘萬，但多烏合之衆，及一遇戰事，非棄甲曳兵，即望風降附，甯不得一兵之用，徒食軍餉，至陷國於破產之地，有何益乎，此識時者所以創裁兵之說也，苟一裁之，則老幼之流，不得入伍，不退之徒，難得編軍，精選其壯大之男兒，以之破敵，何敵不破，以之平匪，何匪不平，是故宋岳飛破金於朱仙，晉謝安敗秦於肥水，吳陸遜破蜀於虎亭，祖豫州清胡虜於北邊，觀此數戰，不審可知矣，願今之將兵者於裁兵一事，其細審夫亦可

說閱報之益
(奉天黑山縣立第一小學十七級)(郭振山稿)

足不出戶，而見聞所及，無遠弗屆，日費數錢，而五洲大事，畢呈座右，且知識得以交換，學問得以切磋者，果何道而得此耶，則閱報尚焉，蓋報也者，所以布告新聞介紹學問者也，學凡儒生學子之言論，風人雅士之歌詠，工業商業之盛衰，軍界學界之優劣，大而國際之交涉，小而民間之訴訟，以及各國之新學理新發明，無不載焉，吾人苟一閱之，則智識因以開，道德因以進，見聞因以廣，愚昧因以明，且惡者知所戒，善者知所法，閱報之益，不誠大哉，乃今吾國之人不知其益，往往對於閱報，不甚注意，故報館雖創設多年，而人民之楷塞如故，豈不悲哉

菊花
(海城縣四區臺子第十六小學校附課生)(范傳武)

菊花亦群卉中最著者也，當春夏之際，群芳爭放，菊獨寂寞，於籬下，及至天氣漸涼，嚴霜將降，群芳凋落之時，獨菊花盛開，此非他花所得同也，故古人謂菊爲花中之隱逸者，良有以也，且秋愈深則菊開愈盛，氣愈冷而菊放愈美，艷李夭桃，未足比其秀潔，春蘭秋桂，亦不及其清幽，此高人義士，所以獨賞此花也

勸國人勿嗜煙酒傳單
(么向芝)

橫覽五大洲間，耗金錢，損腦筋者，其惟煙酒乎，夫酒爲聯歡之品，飲之也宜，苟飲之無度，則荒業廢時者有之，傷身敗品者有之，煙含毒質，較酒尤甚，爲吸之無間，或以此而致嗽而艱發育，或以此而致喉，其害如斯，豈可嗜之，嗟吾國同胞如長此不戒，則所費之金錢，其麗不億，特此勸告，請各注意

不耻不若人何若人有說
(海城女師範學校講三級一年級生李春芳)

羞惡之心，人皆有之，有恥即羞惡心之作用也，夫人有所不爲，而後可以有爲，知恥者，則事之當爲與不當爲，皆能自辨而自擇之，世之愛名譽，重氣節，修道德，勵學問者，皆以知恥之故而然也，若不恥不若人，則不惜墮名譽，敗氣節，喪道德，鮮學問，甚不能高尚其志，又自輕視其身，一念之差遂甘居汚穢而不愧，甚且受人詈罵，聽人指使，恬然不以爲羞，是所謂牛馬而襟裾者也，何若人有，如吾人在校求學，知吾之學問不若人，吾之品行不若人，是皆吾之恥也，如以爲恥，而求改進，則可以若人矣，噫，吾人在世固皆神明之後裔，安可不自尊重，學彼無恥之輩，爲外人笑也，我是以讀孟子不恥不若人，何若人有之言，不禁撫胸而寄慨也

滑稽家庭(其二)
(雲萍)

拍！拍，拍的一陣擊肉聲，繼之就聽得大人嚷孩子的哭聲，那罵也遂之聲高了，並且又聽見捧碗打鍋聲「不過！」就他媽的不過吧……「……」！了斷殺之聲，使人膽戰心寒的，但是他們的聲越大，越發的聽不清楚了，約有一時之久，那王大嫂喊着哭着道「像這樣的日子，過不過不打緊的，太也沒趣了，咱們分開過吧！離了吧」「你他媽的放狗屁，好個不要臉的婆子，你他媽的說這話，不怕人家笑話啊？」「難道說，這算什麼不要臉，怕笑話啊？不要，我還死在你的手底下嗎？」「不離不行！」王二正在氣着，一看事到如此，也就提上一口氣說道「既然這樣，咱們說離就離，離！離！……」還有多們可慘啊，爲着幾句口舌，就至於夫妻分散，我的心不忍了，於是跑下樓去想着勸勸他們，時王二的門口已堆滿了不少瞧熱鬧的人，我擠了進去，已勸不得了，畢竟，離的問題解決，但是孩子呢？……王二有二女一男，王二就爭着要一男一女，王大嫂子就不依，原來那男孩子纔生了三個月，她抱着不釋手，他就由她懷中搶了過來，她又拚命的搶了過去，嚇得兩個小女孩子，哭也不敢哭，都躲在她的身後，他倆搶過來搶過去的，好像傳遞競走一般，良久不止，我站在那裏像看電影一般，門口瞧熱鬧的人，看着這般有趣的光景，都鼓掌大笑起來了

今傳是樓詩話
(逸塘)

放翁游脩覺山寺云，山從飛鳥行邊出，天向平蕪盡處低，若以俗手爲之，便云鳥從山邊出，更有何味，又月夕詩云，開戶滿庭雪，徐看知月明，微風入叢竹，復作雪來聲，俗塵不待掃，凜然肝腑清，郵深無漏鼓，鶴唳報三更，以偶語寫幽致，在劍南集中，最爲僅見之作，有謂此詩前四後二，平仄都協，頗似律體，中二句雖以古體於律似覺未合者，豈知興到之作，正以亂頭粗服見長也，放翁示友詩云，道向虛中得，文從實處工，淩空一鶚上，赴海百川東，氣骨宜當勉，規模不必同，人生易衰老，君等勿忽忽，文從實處工一語，乃甘苦有得之言，如漁洋之但以神韻爲工者，則適得其反也，漁洋雪後懷家兄西樵詩云，竹林上斜照，陋巷無車轍，千里暮相思，獨對空庭雪，意境幽勝，何讓古人，然移作他人寄懷西樵，亦無不可，又眞州懷西樵云，依然山郭見江樓，長夏蕭條祇似秋，十里香生菱荷水，亂蟬聲送木蘭舟，試尋戰壘連京口，無數雲山指石頭，對床風雨曾與坡公吟賞地，全首除卻戀眞州，坡公二字，切合兄弟外，餘亦可移贈他人，大約漁洋言情之作，皆乏至性流露，其悼亡詩又何嘗不然，前賢已有議者，余題漁洋悼亡詩，頗嫌詞太縟情，至文自佳，語語皆實錄，著眼實字，語本放翁

灌頂
(王小純)

中國爲顯教，秘密宗亦甚興一時，及日本國弘法大師西來，從師傳授如瓶瀉水，中華繼起無人，此門遂大振於東國開直言法傳自天竺，與中國稍異宗而云密，非外人所能斷知，其所宗經典亦甚夥，漢譯有大毘盧遮那神變加持經，蘇婆呼童子經等經內教義教相，條理甚明而重心在密授，非理論空談可以揣摩，總之不出華嚴大海圓徧之理也，習密之初當從師受灌頂，始可傳習，有所謂略式灌頂許可灌頂，等等儀式先掛懸曼陀羅像此像有蓮花部金剛部之分，閒擇而授之，蓮花部中心爲毘盧遮那佛，周釋迦彌陀諸佛蓋一佛多身，非一非異也外分若干格，如之東院西院畫種種佛菩薩眷屬，嚴王帝釋喜怒不一，爲數愈百皆有定矩，顏色服飾不可意造，蓮花部圖大似九宮格，分布菩薩金剛諸位，倘有梵字曼陀羅，相傳梵文產於世初，神祇按天上文字而傳流者，每字音皆有至理，非若漢文像形字從人類顛倒，知見生也，如月輪觀法，想像月中蓮花上有阿字，阿字梵文如漢字「孔」「孔」之形，其義爲本不生，爲一切音字之母凡密咒音韻爲先，今世大悲咒等，漢字音遷已與梵音大異不倫矣，帝廢字母禪課唱誦，蓋無機不與眞理通也，今歐文之第十二字之猶梵文之形似，梵音漢字音囉不，能備舉其似密宗修行亦分層次，從師授法自已按步修習，功力所至肉身直證佛身，三千世界無一毛不在我身裏，神通妙用，更不待述，密宗有息災增益等四種法，能禍福人今年四月白陽在平曾立息災道場，是密宗法也

此稿一時寫出乃以節事奔忙竟束之架上，即與披露殊似明日黃花，昨報載白佛普勸修行大文重理而遺事茲撰聊爲談事之一助，惟密宗失進教云

荀容
(龍潭愛蘭居士)

荀生名容，風骨清逸，善談論，精通六藝，尤擅長於音律，每引吭高歌，滿座動容，雖老伶工，亦嘆弗如，間或三五友人，清夜共話，語言諧戲，談吐風生，大爲同輩所欽慰，娶妻余氏，系出名門，性賢淑，好讀書，每別有見解，爲人所不及，與生伉儷甚篤，不幸中道云亡，生哀痛欲絕，自是悒悒不樂，抱獨身主義者經年，生之儕輩，見其居恒揶揄，恐致他疾，輒強之顧曲梨園，尋芳北里，思有以慰其幽懷，生性之所近，頗醉心於青衣某伶，而情之所鍾，尤傾心於中蕊某姬々，本燕產，樹幟燕京，貌端性溫，善談，略知文墨，生自識姬後，與二三知己，時造粧閣，燈下談心，刺刺不休，興之所至，常演子夜歌，偶執經問難，生爲口講指畫，曲予教導，雖舌敝唇焦，了無倦色，公園北海，時或聯袂徜徉，市場食堂，常見比肩遊息，生非姬不歡，姬非生不樂，兩情相得，有矣之然而然者，生與姬識，將近一載，過從既久，不無風聲，飛短流長，在所難免，道聽途傳，爲生友所聞，恐生迷戀，來函諷勸者不乏其人，然生夙具毅力，胸有成竹，爾時於姬，不免爲情所役，用之尚稱得當，決非登徒子好色者可比，生之近友亦知生之爲人，勿須諫阻，可保無慮甚或訓往姬處，共話永夜以爲快事，是蓋之動人處，固大有在也，生斷絃已，鸞膠待續，願天下有情人皆成眷屬，特未知三生石上，曾註此一段姻緣否耶

乾柴和尚

大鍊金身之事，傳聞然耳，而吾邑富莊子樂王廟中乾柴和尚之遺骸具在，余烏乎果有之耶，以事過富莊子，村中人爲予言和尚事甚悉，約略志之，和尚名秀來，號涵洪，明末進士，不知何許人也，明鼎革，絕意進取，遨遊山林，順治中其同年友薦於朝，將物色求之，和尚遂逃於豐潤富莊子之樂王廟中，祝髮爲僧，後妻子來尋，和尚預知之，閉寺門，戒僧徒不得出入，妻子號泣三日，和尚終不出，將平日衣履及薙髮一束擲出，妻子持去，康熙三十九年坐化，其徒就坐處置龕，逾二年有火發於其口，光燄照徹殿宇，僧衆驚救之，火息而遺骸完好，衆以爲神，祀之越二百年，光緒庚子洋兵過此，欲移去不果，亂平，村人以金粉飾其骨爲，今瞻遺像，而目始生，口微張，舉兩手，扣其指爪，錚錚有聲，相傳平生著作甚多，其法華經等註解，皆理致透徹，能悟上乘者也，邑人黃宮弔以詩曰，秋風黃葉寺，金粟老僧身，根應貽無佛，丹和骨不塵，逃名非本心，舉首向何人，自問非遺民，修可轉輪造化，尚存中戰之

貯卵新法
(醉夢)

貯卵之法，我國多用新灰、石鹽、黃泥、礱糠等貯之，但歷時不久，便已腐敗，欲歷久而不變者，誠不易得，茲有新法數種，爲外人行之最有效驗者，特錄如下

(一)石灰水法　以生石灰約三磅，傾於少許水內，待其溶後，再注以水約一加倫，置之數日，取其清液，置卵於中，但其液須要滿過卵面數守爲止，乾後，常再傾以飽和石灰溶液

(二)水玻璃法　水玻璃即矽酸溶液，色淡黃，無氣味，如糖漿狀，貯時用水玻璃一分，熱水十一分，混和之後待其至冷，貯卵於內，後再洋以水玻璃溶液，勿使卵露出面外，可藏至數年而不變

(三)甘油法　甘油貯法，即用甘油清水各半分混合而成以器盛之，置卵其內，上洋以木片，亦可藏至數年，行上三法，舉卵之最新鮮而且殼硬清潔及完全無缺者方可，貯卵器須以玻璃甕或銀罐爲佳，不得已時，可用木桶，但須無訂無隙者，貯卵之地

成都花界韻事(續)

任彼蝶浪蜂狂，縱無金屋貯嬌，喜得鸞儔鳳友，軍中擂梁玉之鼓，宋史增光，席上奔司馬之琴，王孫有耀，況今國政維新，專對男女婚姻自由之論，人民有請願之習，用具稟，祇候鈞裁，伏望主持，造福無量，謹呈

警察廳批，該妓年方笄字，籍隸勾欄，色不施朱，誇南威於晉苑，才能京翠，吟西邸於簪花，聲價盈滿，十年厚情而薄命，誰是憐卿憐我，說上青樓，或亦求繫求援，空拋紅豆，琵琶抱來，半妾即有貌而無心，于是債結風流，年年度曲，藉此塵緣物色，處處相攸，艷幟高張，可人頗邈，吟楊花之撲面，欲覓章贈，恐車馬之稀門，感懷蘇軾，昨非今是，跳出孽海情天，跳出嚎歸楊，滌彼紅樓一夜月，從此絮飛春暮，劉郎得之，聽去不留，覩彌子滿陰多，杜牧之後期終絕，嗟嗟問南朝金粉，大半銷沉，數長安麗人，而今安在，情緣果欲了，催其即早回頭，脚跟總要立牢，切勿再萌邪念，獨姻宮誰氏，汝當具與籤之銘，適得人，我亦作連陳之慶此批(完)

切不可閉塞不通或射以日光

食用果品之常識
(定公)

(一)罐頭果品　此種調埋法或選以新鮮果品裝入罐頭之中，或用糖煮熟，再裝罐頭，則視各人之做法與目的矣，惟若加糖煮熟，則須加入阿尼林之色素以免果品之變色

杜絕病源

百病有兩條來路

第一條●從胃裏來　如果胃納不開少得五穀天然之滋養日久則元氣不支而病

第二條●從腸裏來　如果大便不通腸中發生毒質日久乃侵入血管之中以致全身血液不潔大病頃刻而至

所以調和腸胃就是杜絕病源

百齡機

是萬衆信仰的調補藥　因其有顯著的功效故能風行全球　功效中之顯而易見者　就是健胃與潤腸　試服一二天後●●●　飯量激增！大便利從此胃納與消化十分靈通　得享永久之康健　倘能耐心服食(百齡機)數瓶　補血！滋陰！生精！保元！　誠有意想不到之效力

大瓶二元小瓶一元

上海九福有限公司發行

奉天分發行所

奉天大西邊門外九福公司

國內外大藥房均有出售

時計眼鏡行
周卓著

◀營業項目▶

鐘表部　金銀掛表，手表，汽車表，跑馬表，打簧表，包造樓閣大鐘，各式天文座鐘，魚尾鐘，電氣鐘，金架鐘，石売鐘，磁売鐘，皮套鐘，鳩鳴鐘，四百天鐘，百音擋光鬧鐘，各式鬧鐘，挿座鐘，各種座鐘，一律保

眼鏡部　敝行內設工廠，用最新式機，製造對光眼鏡，養目老山茶晶，墨晶，淨水晶，羅克，派力克，各種科片，光學技師，用最新驗目機械，配光準確，實用，並代客改磨舊式茶水晶，各種眼鏡，式樣惟意所欲

光學部　天文千里鏡，地理望遠鏡，旅行反光加倍軍用千里鏡，船用雙筒千里鏡，夜用反光，望遠鏡，懷中顯微鏡，教育用顯微鏡，寶石顯微鏡，照布鏡，家庭擴鏡，式樣極多，並代客修理各種千里鏡，照相機等

金屬部　金銀鋼表鍊，金銀彈簧，手表帶，金銀各式美鏈，表墜，各樣相片大表墜，指南針，各種寒暑表，美國華得門自來水筆，寶石金介子，金剛洋服袖扣紐，寶石別針，各式新樣領扣寶石別針，式樣甚多，並代客定做各種首飾，無不工精式美

修理部　機務技師代客修理各種鐘表，蓄音機，一切機械，鍍金鍍鎳，修舊如新

如蒙光顧　不勝歡迎

總行上海南京路　分行北平前門外

召租

茲有浪速町四十三番地寬大二層樓上出租如希望者請至史帳記接洽可也

(五十二)

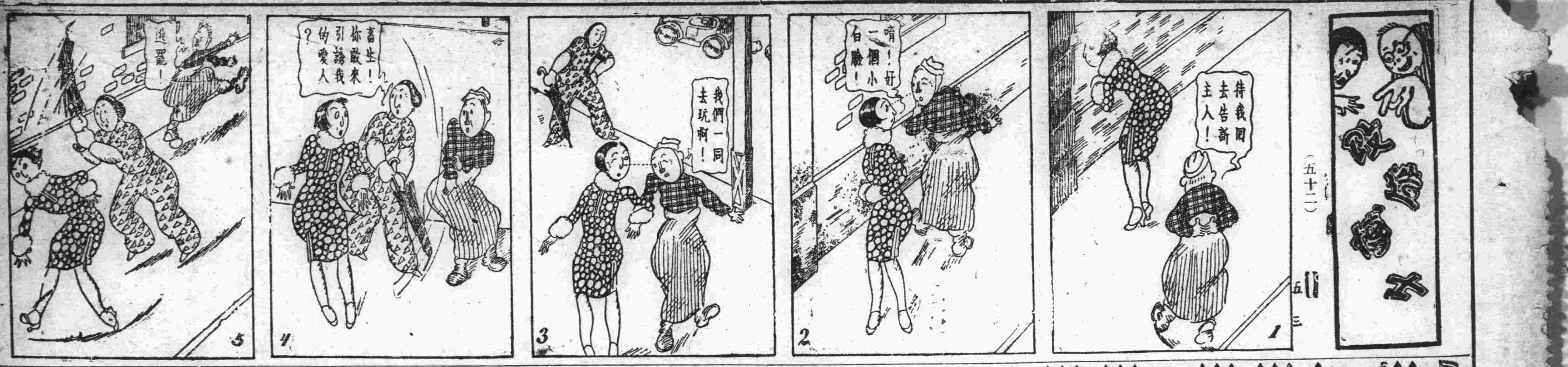

日本郵船定期行輪
●開往歐洲
▲利馬丸 十月三日 李浦行
▲但馬丸 十月十四日 漢堡行
▲松本丸 十月二十日 漢堡行

朝鮮郵船出帆
▲相模丸 長崎神戶大阪橫濱行 十月七日
●開往橫濱
▲發路丸 十月二十二日
▲勝浦丸 十月十六日
▲玄武丸 十月廿八日
●開往天津牛莊
▲勝浦丸 十月十八日
▲淡路丸 十月十四日
▲玄武丸 十月二十日

近海郵船出帆(大連)
●開往青島仁川
▲會寧丸 十月七日
▲朝鮮本浦 仁川長崎鹿兒島 十一月十一日
▲羅南丸 ●仁川長崎鹿兒島行 十一月十一日
▲羅南丸 十月二十一日
朝鮮郵船株式會社代理店
近海郵船株式會社代理店
日本郵船株式會社大連出張所

威連輪船出帆
●開往青島 威海衞經由
▲敦賀丸 十月二日
荷客取扱店 大連市敷島町六番地 丸一賬房 電話五八八八番

大阪商船出帆
●開往門司神戶大阪
▲亞美利加丸 十月二日前十時
▲哈爾濱丸 十月六日
▲香港丸 十月九日
▲貝加爾丸 十月十三日
●開往朝鮮經由長崎鹿兒島
▲關東丸 十月十二日
●開往上海福州基隆高雄
▲長沙丸 十月十七日
▲盛京丸 十月十五日
▲福建丸 十月二十九日
●開往紐育
▲亞魯古丸 十月九日 不乘客
●開往歐洲
▲亞拉西加丸 十月一日 不乘客
●開往北米
▲巴利丸 十月二十一日
大阪商船株式會社大連支店 電話四一三七番

日清汽船出帆(大連)
●開往青島上海 午前十時
▲華山丸 十月六日
▲唐山丸 十月十四日
日清汽船代理店 大阪商船株式會社大連支店

大連汽船出帆
●開往青島上海(滿鐵航)
▲奉天丸 九月三十日前十一時
▲榊丸 十月三日前十一時
▲大連丸 十月六日前十一時
●開往天津
▲濟通丸 九月廿八日後五時
▲天潮丸 十月二日后四時
▲天津丸 十月三日前十一時
●開往登州府龍口
▲龍平丸 九月三十日後六時
●開往香港
▲第一東洋丸 九月三十日
▲六眞盛丸 十月二日
▲老虎丸 十月十日
▲華成號 十月十八日
●開往安東
▲濟通丸 十月四日後五時
●開往阪神
▲長順丸 十月六日
●開往營口
▲長順丸 九月三十日
大連汽船株式會社 電話四一八五番
專屬貨客經理店 大連永和公司 大連市敷島町六番地 電話七二七五、七八六八番

田中商事汽船(大連出帆)
●開往宇品今治三津濱岸崎
▲盛運丸 十月五日
●開往芝罘
▲海壽丸 十月二日後三時
●開往芝罘威海衞仁川
▲利通號 十月二日後六時
●開往芝罘仁川
▲松浦丸 九月 日
●開往濂沽
▲海光丸 九月 日
田中商事株式會社 大連市加賀町 電話(六一一七番 六一一八番 三八五一番)

阿波共同汽船(大連出帆)
●開往芝罘威海衞青島
▲第十六共同丸 十月八日後七時
▲第廿一共同丸 十月三日後七時
●開往仁川
▲第廿六共同丸 十月四日前十時
●開往青島
▲長山丸 十月四日後三時
●開往天津
▲長山丸 十月八日正午
阿波國共同汽船株式會社大連支店 大連市山縣通二〇〇 電話 六八九一、五〇〇一

政記輪船出帆
▲順利號 ●開往上海 十月一日
▲有利號 ●開往安東 十月二日
▲半利號 ●開往營口 十月一日
▲元利號 ●開往芝罘 九月 日
▲永利號 ●開往安東青島 九月三十日
▲純利號 ●開往 九月 日
▲廣利號 ●開往青島 十月二日
▲同利號 ●開往通州 九月二十九日
政記輪船股份有限公司

同聚福紬緞莊 重修門面增設電話廣告
本號承蒙各界垂愛顧主日多房屋似太隘狹玆已進行增築樓房若許重修門面將來異常寬敞並添設電話一架番號二一三二六諸貨價格低廉惠臨無任歡迎
西崗街一三一番地 電話零售部七六五五番 批發部二二三六番

長春益通銀行附設儲蓄部廣告
本行額定資本金銀大洋壹百萬元 公積金銀大洋拾萬元
營業部 存欵 放欵 押欵 貼現 代理收付欵項 生金銀之買賣
儲蓄部 活期存付 整存整付 存本付息 零存整付 零存整付 特種存欵 勞工儲金 子女教育儲金 失業預防儲金 婚嫁預備儲金 孀老儲金 其他基金儲金
注意 存欵手續簡便利息從優訂有儲蓄詳章函索卽寄如蒙惠顧尤爲歡迎 營業時間上午九時起下午三時止 星期日休業 地址長春南大街 電話中國一〇四號 日本長六七六、一二四〇番

仁濟醫院
內外科、花柳科、小兒科、產婦科、眼科、梅毒有無診斷、檢痰、檢血、檢便
德國新六〇六藥針戒除急慢性阿片嗎啡癮
病室完備 入院隨意
院長 官立醫專 醫學士 陳章哲
副院長 東京醫學士 徐榮
西崗東關街電車前 電話六七九九番

贈送六十天
由陰曆八月初一日起至陰曆十月初一日止
人人可服 四季皆宜 預防疾病 補養身軀 莫若此藥 功效神奇
美興寶
腎虧體弱腦筋不足 四肢無力精神恍惚 生殖無能請常試服 婦女血虧經閉 經枯赤白帶下 藥到病除 有病速治不可疎忽
美興寶補腎藥片所以能蒙各界歡迎人人樂服者皆因內含多量靈活素等原質有純粹滋補作用能令人身體强健故也凡患腎虧腦筋不足生殖無能等症均可服用此藥特色之處服後自知不便煩言今爲强我華族起見將此藥大贈送六十天望捷足者先得勿失良機是幸
定價 大盒五十片 現洋二元 小盒二十片 現洋一元
▲總行 奉天小西城門北電車道路東 巖華藥行
▲分行 大連西崗街一一二番地 巖華藥行
▲總分銷處 哈爾濱道外正陽十一道街 東華藥房
▲總經理處 安東縣中富街 東益增遠藥房

元盛興紬緞莊 定價劃一
本號爲維持信用便利顧客起見於夏歷六月初二日起定價劃一並由歐美運到呢絨嗶嘰浙杭紗羅綢葛定價分外低廉惠顧諸君從速光臨是荷
大連市西崗街 長電話七三六四番

香港代理店
外埠廣告
啓者敝號創設香港已歷四十餘載專辦各埠客事代理出入口船務及代客買賣貨物所有中國南北各省出產及歐美各國貨品來港者均能經售而出口均能代辦凡蒙關顧無論多寡一律歡迎舊承垂愛之家固所洞悉惟恐新擬來港辦貨或發貨來港消售者無從問津故特刊此奉聞倘蒙不棄祈卽電函示知定必妥爲經理以報盛情敝在青島並設有支店亦係專辦客事買賣糧石以及土產雜貨等類均稱熟手如有所委卸祈直接通達青島莘縣路義泰豐號必能安爲代辦專此佈聞
香港 義泰棧披露 香港永樂西街門牌一百五十六號 大東北電局掛號零零一二

大連協茂盛紬緞莊廣告
敝號新到奇花異色綢緞縐紗毛葛漳絨平金顧繡旗袍馬甲禮服衣料善壽賀帳毛呢嗶嘰布疋雜貨旅行皮箱翠玉玩具無不齊備分陳列定價低廉倘蒙惠顧無任歡迎
大連市浪速町五十番地 綢緞部長電話四六三三 批發部電話五四五八 雜貨部電話四九八三

新到金鋼鑽白金手表
(一)鐘表式樣新奇
(二)機械堅固耐用
(三)定價特別公道
(四)一律保用五年
(五)各埠分行均可修理
(六)均不另取修費
(七)特請光學專門配鏡
(八)視力檢查驗目
(九)購貨滿金五元
(十)贈孫夫人祭江畫片一張
大連市浪速町 愼昌公司啓 電話四三九六番

瑞有氏
瑞有氏大醫生黑色補丸爲世界上中之大王也主治腎虧陽萎百發百中男女貧血五勞七傷氣虛咳嗽天不足後天虧損少年破身太早精冷精清子嗣艱難自汗盜汗腹酸疼形容枯瘦小便夜多白濁或婦女白帶及久不受孕凡由腎虛發生各症服之非常有效强精固腎如無病常服體質强壯神充足永保無腎虧之虞每打大洋十元半打五元外埠購郵費在內各埠設有分行大藥房凡經售西藥者均有出售購者認明圖式

總發行上海英租界 瑞有

連

市內銀行ノ前 鉅欵險被刧去
匪人遠颺櫃夥雙目受傷

市內山縣通東和汽船會社之櫃夥綠川一男年十七歲、於二十九日午前九時許、奉主人之命、特赴大廣場朝鮮銀行、起欵三千五百元、以便急需、綠川於十時方抵朝鮮銀行、及至十時二十分、方行出、從上所騎來之自行車、往大廣場之馬路、急於歸社、惟方行數武、至遞信局前時、忽由背後上一壯漢身着藍色之作業服、現出利刃、首將自行車輪之皮帶刺破、車不能行、綠川方欲張口救援、而該犯人、即以劇藥水向綠川之面部揚去、雙目緊閉、遂失自由、而綠川知事不妙、即持該巨欵一躍而返、入朝鮮銀行、犯人因之立向他方、悠然而去、大連警察署、據此報、大爲恐慌、當此路人行走如梭、光天化日之下、竟敢逞其伎倆、擾亂治安、可謂胆大至極矣、現該未能追去、雖係不幸中之幸、然綠川之雙目恐有危險、以是當時除將綠川氏送入玉井眼科醫院爲療治外、又電飭各警察署之刑事、急於出動剎那間各署之刑事全部武裝、濟濟一堂、由是搜查班長報告被刧未遂之經過後、分途而出、亘大連市行徹底的大搜查、更爲期無遺漏計、故由警務主任通告各處之崗警、對於路中通行之諸人、均行檢查、而申脫出警網、逍遙法外、騷擾人心、但雖經水不漏的嚴重搜查、然直至淵今、未落網、以故現下大連小崗子沙河口各署之刑事、仍舉其全力嚴爲偵詰之中云

在西廣場玉井眼科醫院治療中之綠川一男對於當時情形談話如次、余由遞信局前通行中、偶上一身着藍色作業服之華人、遂將余中所裝之液體劇藥水、揚於顏部、即以手來辱余手中所持之皮包、因未果、遂經朝鮮銀行側、而向駿河町方面逃走矣、惟爲時、雙目痛疼難忍、幾至暈過蓋因藥性初發、故如斯之甚也

又據玉井院長談云、藥物因未試驗、故終屬何藥、尚未判明、若行硫酸或鹽酸者、最後顏部必爲腐爛、但以現下之、狀態觀之、既非該藥犯非劇烈之藥可比、被害者之眼、最初銀白、現經洗滌已上赤膨總之決無失明之慮云

大連市中日住戶 需用電燈趨勢
日本人方面全普及 中國人不過百分十六

大連有二十二萬六千餘人口文化設備、將就完全、故大連有東洋唯一文化都會之稱他姑不論、僅就大連市電燈利用之現狀、南滿電氣會社八月末發行之月報考察之大連市及都外、合計需要電燈戶數、二萬九千八十五戶點燈數二十二萬七百九十九詳細數字列左

▲定額燈(約東燈)

	需用戶數	點燈數
日本人	八四三九	三四五三三
中國人	四二七八	一二五七七
外國人	一三	四五

▲從量燈

	需用戶數	點燈數
日本人	一四二五二	一四二九〇四
中國人	二〇〇七	二三五四四
外國人	九六	三三三三

▲合計

	需用戶數	點燈數
日本人	二二六九一	一七七四三二
中國人	六二八五	四一一二二
外國人	一〇九	三三五八

▲總計　二九〇八五　二二〇七九九

察觀右記數字、大連市民及郊外居住者、日見增加、需要電燈、亦日增加、此後大連市人口、當然日增不已、將來電燈之普及情形、據大連警察署、八月末調查大連市及附近郊外之戶口如左

國籍別	戶數	人口
日本人	二〇二二一	一八六八九七
中國人	三八四〇五	一二九七四七
外國人	一四五	六九五
合計	五八七七一	三一七三三九

按照數字察考、其普及率、日本人二萬餘戶之中、需用戶數二萬二千餘所、且居住戶數、比需要戶數增加、則日本人需要電燈者、幾皆全已普及、即人口八萬七千餘人之中、點燈數十七萬七千餘燈、平均在二人需用一燈、中國人居住戶數、三萬八千餘戶、需燈戶數、僅六千餘戶、即占百分之十六、總以人口二十三萬餘比觀之、點燈數爲四萬一千餘燈、平均在六人一燈、南滿電氣會社此後對於華人之電燈需要之情形上、必須大加活動、努力提倡、說明需燈之便利云

塗改交銀僞幣 行使者被捕
並搜餘黨治罪

民國三年時、漢口交通銀行所發行之兌換紙幣、盛行各大埠、嗣因有共產黨等私行僞造、任意濫發、以致大受影向、漸行低落各等情節、會已盡人皆知、而該等所僞造之假幣、至今雖次第消滅、然亦仍有陸續使用者、如月之二十七日午後九時半許、市內小崗街德記錢店、去夥人一名、手持紙幣拾元者四十張、三十張、共計五百五十…金圓兌換、不料覺被該號店員認出、當即電告小崗署、派員逮捕矣、至署後詳爲審查之結果、該徒原籍山東省萊州府之張天倫者、年四十一歲、約在一週前、即行來連、前在青島時、私將該僞幣表面所有之漢口等字樣抹消、然以煙臺等字跡、裏面並繪以最精巧等羅馬字、開該署查決後、除將該犯拘留後、並一方又嚴爲搜查其同類者、以資消滅其來原、而免市民之被感爲云

錢家店虎疫 仍然不見伏滅
村民死者頗多

關於四洮線所發生之百斯篤疫症以來、到處猖獗、未曾或息、聞至今日尚仍然繼續蔓延、惟滿鐵沿線幸經預防得宜、向不至有被染之可慮而北地一帶、却有岌々然不可終日之勢焉、聞中心地之錢家店方面、自九月一日以至現在、共死亡者二百五十名、幾占全村中四分之一之死亡率、如此迅速、恐該村之居民、將有全滅之勢云

浪町速勸商場跡 建築一大旅館
資金百萬圓建七層高樓 滿鐵援助明年內可竣成

市內浪速町大山通角、大連勸商場之燒跡、由所有者山田三平氏、懸賞招募建築圖案等情、在萬迄令、現得滿鐵當局之諒解、出資援助、組織百萬元之資金、新築旅館、至二十六日完交股欵九十萬元、二十八日登記、股票額數由、山田三平氏負擔半額、旅館協會出以半數、建築坪數爲三千百坪、加地下室共爲七層、高八十五尺樓下爲百貨商店、二、三、四、五、各層、經營中日人士宿食之旅館、客數共七十室、六層樓爲食堂、並設有屋頂庭園、興工之期不遠、於明年內即可竣功、設計者爲共同建築事務所、包工者尚未決定云

管內各學校 爭開運動會

時當秋日、又至各學校舉行運動之時、二十九日春小學校、大正小學校、舉行運動會、三十日滿鐵開催運動會、十月一日松林小學校、十月三日爲體育節是日有朝日常盤、大廣場、沙河口、各小學校、及土佐町公學堂、十月七日之第一星期日、大連一中、二中、神明高女、伏見台、日本橋、南山麓、柳樹屯、周水各校開運動會

…高女開運動會…會、十月十四日、爲彌生…動車、更於…之電車、亦將開始運行云

沙河口碼頭間 開行自動車
十月內實行

擴張大連市街之計畫、將行實現、交通不備、市民不便殊如沙河口站方面、及聖德街等處之居住者、不便爲尤甚、南滿電氣會社、鑑於市街現狀之趨勢、現定自沙河

爲要錢被拒 吞鴉片自殺
送入醫院救治

市內高明臺三番地居住之李鳳堂年二十二歲、於二十九日、因向其親索錢被拒、悲觀、遂於是夜私飲阿片多量於苦悶之中、幸爲他人發見即送入博愛醫院灌救、但生命頗極危篤云

繼母虐斃幼子
命其上山刈草不與飯食 外祖母亦常用針刺其皮膚

大連警察司法係、於二十七日午前八時五十分、忽接市外石道街派出所巡查報告謂石道街之山谷之中、有年約二十許似商人風之屍體一具爲狀極慘、形如虐殺、星主任得訊、即率同全部刑事、出動極力搜查犯人、惟比至石道街、並未發見屍體何在因之愈懷不審之念、然經再三偵查之結果、該巡查之報告、並非目睹、乃由該附近之小兒口中所傳出者、判明詳情之後、各行歸署、但事必有因、決有再查之必要、以是主任復遣人調查、始判明個中之眞情、死者爲該地西部居住之傍生掃除夫姜德緒之長男星年八歲、發見原因二十六日午後七時許、有石道街三十六番地楊玉依之妻楊氏、於赴海採取海貝之歸途、於共同墓地通行、方行發見、然多因知悉星死之原因、故未敢稟報告、安知衆口難掩、卒吹入警察之耳致其事件突然暴露於世矣、星爲姜德緒前妻之子、姜不惜獨居、先妻死後、遂以王姓女王氏年二十三爲妻、王氏過門之後、即視星爲眼中之釘、因不去星、終屬遺憾茲來與其母姜氏五十二歲、共謀之下、大肆虐待、星因不堪其苦、常至其親母之墓前、備陳經過、並默祈其母暗中保佑、俟後成人、爲姜家增光、並聞王氏及其母、由三年前五月間、即開始虐待、不論秋冬、督迫工做、即夜不予食、星稍有違抗、即以針剪刺其皮膚、百般虐待爲所欲爲、星因被其虐、病魔常臨、終至於死、嗚呼慘哉後娘之對前子也、但不知官署對此悍婦、施何酷刑、而儆效尤

偷瓜且行兇
一判懲役七年 一笞二十釋放

皮子窩管內西城子屯漁業者唐永吉四十歲、兩人共謀、於八月十五日潛入孫開德之瓜舖二十四歲、偷兩個甜瓜、被孫發見、起意追趕、唐永吉一時腦怒、出其利刃、將孫砍傷、調治三星期方癒、加害被押入獄於二十七日經安住裁判長判決、唐懲役七年、王則笞罰三十釋放云

妓女抗債不還 反成羣動打
被害者已起訴

西崗子遊廓二十一號楊中亭處之搭妓月蘭、小榮、富貴何花、桂花、蓮花、等、共欠市內同仁街榮興福成衣鋪李少榮之手工洋六十四元一角五分、預定八月節前、決定付清、而李少榮遂於十四日午后、前往取欵、爲時該姑娘們、悉避於樓上不下樓梯、而少榮雖催促夥計們代爲傳信、而夥計等、更爲滑頭替妓抗債、百呼而無一語、少榮亦因外債所迫、不得已遂飭乃妻李氏上樓、說明原委不能全付、暫付一半亦未嘗不可、安知該妓等、恃窯頭之畏勢、强不說理、痛責不該上樓、並破口大罵不懂窯之規矩、此屬彼答、終至動武、債務者一齊動手

…發令…記錄…王雁秋、曹建之、劉醒亞…長王永盛、招待主任闞壽軒、仲景堂、(外招待員若干名)販賣部主任陳瀅甫運同志、(外部員若干名)會場維持秩序員周情和、陳天德、李承中、孫廣民

基青在土公開 五次運動會
廿日午后開會

中華基督教青年會、舉辦之第五次運動大會、數誌本報、茲聞今日星期日午后一時、在土佐町公學堂運動場、正式決賽、運動員男女共計一百五十餘人、計分三組、成人組、少年組、女子組、特請蔡廷幹氏爲總裁、並發獎品、茲將會序列左

一、鳴砲開會　二、作軍樂

日本帝國練習艦隊 出雲八雲兩艦將來連
在旅大停泊數日再航靑島

日本之練習艦隊出雲八雲兩艦定自十月二十一日正午自仁川出航赴旅順二十三日早朝到大連午前九時橫停於大連埠頭二十七日午前八時向靑島開航該艦所乘之船員如下

八雲乘組▲少尉候補生大塚范、淺水鐵男、堂本寬次郎、山岸宏、松江一三、吉富寬二、柳稔吉、久住忠男、野村了介、三上作夫、小柴武雄、八塚清、前田實穗、中島信義、橘廣太、東徹雄、山之內醇、萩原末年夫、土井泰三、辻本毅、小笠原葦彥、古賀繁敏、三浦憲太郎、森岡昌雄、工藤兼男、安仙三柴田彌五郎、五十嵐周正、原田稔、諸隈健三、高山勝橋尾博義、川添正明、中村義雄、山本秀、男山野井實夫、曾明次、福田春永郎、在藤塚藏、齋藤嘉十郎、久保淸、川東守衞、小林茂男日根定男、畠山國登、清水秀政、荒木政臣、名島淸、橫田元、境辰雄、古賀淸志滿田穰、山本龍一、林正義野村隆志、佐治愼二、多喜重嘉▲機關少尉補生福田宗正、安武秀次、原田力、橋秀雄、加藤杏、足立定雄、引地、古谷萬太郎、福島忠雄黑田武光、內海信次、山本秋里、原一郎、小田七郎鈴木淸臣山本信六、株淸三佐々木勉、庄田滿卅五郎、香春溥、市原▲主計少尉候補生吉野義雄、池田正雄、靑木益次、鹽見又兵衞、戶田良之亟、櫻井二郎、阿部金繁、庄西豐、子安榮春、江口末一、香田實

出雲乘組▲少尉候補生山口四郎、大谷藤之助、高橋武雄、松永力、大上範雄、渡部太助、森千代次、藤森△男、吉富忠治、上野利武、藏富一馬、荒悌三郎、蘭田美輝、中島榮、重林實、住山勝美、森富士雄、神川茂紀、高橋勝、高橋寶、高橋鄉磊夫、岩澤一郎、吉村正輝、谷川渡次、唐島辰男、橋口喬、田口岩太、田邊彌八、宮本鹿雄、森貞次、恩田春雄、橋本正雄、梶本顯淺井秋生、神本信雄、阪本正明、迫水宏、石俊平、勝見五郎、飛田清、新名嘉雄荒木勳、宮田七三、多久和時夫、清水壽緣、寺崎勳、聖、若松次一、淺野雄、佐角町歐平、原田富士、浦部治愼二▲機關少尉候補生乘松義生、岩野直美、魚深木豐治、進藤一郎、荒野精、川畑阜、間世田秀淸、近藤清一佐藤良助、中田一重、宇都政男岩部六郎、伊藤正則、阪本晉吉、高岡健吉、八島春繁、咔本武馬、百川三夫、▲主計少將候補生岡部正夫、吉岡秀之、工藤四郎助、阿比留幸助、田島守雄、寺坂重夫、庄野豐、岩崎喜利、成野久男、

總計百七十三名、內少尉候補生百十一名、機關少尉補生四十三名、主計少尉補候生十九名

芳子離連索隱
家庭之中常起風波 或將另謀潤綽的生活耶

關於三年前與蒙古巴布札布王完婚、在去冬春間已結婚之肅親王女公子川島芳子、身着洋服、變名爲東京赤坂靑山一丁目石井順子、突於二十六日朝出現於下關、並惹起諸說等因、已誌報端而記者因事出突然、必有隱情所在、故特於公務之餘、走往星德街五之五十一番地訪問乃弟川島眞平民、以探究竟、而告世人、惟該氏因已往星個浦賽馬場、故未得以暢談、殊爲遺憾、幸川島氏之夫人住宅、留守關此始露出個中之眞情、芳子之夫於數日前已行赴奉、刻下不在中、家庭由乃母監督、而在芳子外出之日、曾有二人前來、互用日語、其母、因…何在、雖不…該二人結婚之後、即在旅順住居於一個月、始移轉於聖德街、自來…之後、亦未見有若何波瀾發生至此次、再其夫與芳子更無別活也、均行健康、芳子亦無妊娠、感情極爲平常、但芳子之性格特別、致家庭之中、常起風波、其母極爲憂慮、再常慊因襲的生活不足其樂時擬脫此愛巢另謀潤綽的生活云云、查芳子此次脫此、誠不當淫奔、至具究竟有無政治的意味因之確息、固難決定此去能否返回更屬疑問云

…蹤跡

管內南關嶺屯住戶劉兆敏、客歲與其長子、聘以山東人張玉太之女、玉分子、爲妻、該女年方十四、委因其父母由原籍來此避難、偷畜不給、日度艱難、遂未及嫁齡、即于歸劉氏家、暫爲教養、不意於月之十一日午後四時許、該女乘機逃遁、訖今無蹤、業已報告當派出所、希圖到處搜查云、當警官得報後、在嚴查之中、亦係現住姚家屯內、姓者、時常到張女家閒談、想該女被伊家誘拐、潛逃於大連方面云

日語研究班 又展期開學

中華青年會、添設日語班研究、招生以來、已經半月、報名者仍未及預定額數、原定滿三十人時、即在伏見臺中華青年會、學校部開學授課、今既額數不足、開學日期、業已另定於十月十六日、延長招生、額數滿三十人時、即行開課、望欲深研究日語者可在此期間內、速往報名可也

勒死盧氏犯人 均判處死刑

市內日新街六番地苦力頭歸景森與旅順淺間町三十二番地苦力蔡有年、二人共謀、於民國十二年三月頃、將市內久壽街之半掩門葛盧氏殺死、並搶去衣類八十二件、安住裁判長、於九月二十八日、開公開審、判處死刑云

道德會星期講壇

本星期日卅日午後二時至四時、中國銀行、王小純氏、在近江町七五番萬國道德會講「神之」訪流毒

介紹欄

照像應時減價　市內監部通壹百拾番地(萬寶金店隔壁)華北照像館、光線適宜、洗印精良、因之營業日漸發達、頃聞自八月十五日起九月初六日止、特別減價三星期云

法院事項

△起訴　原告董子良被告趙振榮請求欠欵金八百六十九圓五角九(九、一八)原告徐居陽被告徐寅椿請求分割土地並損害賠償金六千圓(九、一八)原告孔廣堂被告張拓山外另二名請求退還信託金並接待船客費一萬三千四百十三圓二角三(九、一二)

陸上運動會捐助獎品者芳名

華商賈屋組合 捐小洋十元　阜增祥捐龍鳳墨五斤　福順厚捐原稿箋四十本　亞東銀號捐鉛筆十二打　練習簿二十本　新昌號捐檀香皂一打　又捐毛巾子一打　曲模亭先生捐鉛筆二十打　曲子源先生捐鉛筆二十打　王景沐先生捐七賢人腰子一打　所雲中先生捐腰子五打　裕成恒 捐美人牌牙粉壹打花牌香皂一打　慶來東捐美人牌牙粉壹打花牌香皂一打　慶和德 捐美人牌牙粉壹打花牌香皂一打　益發合捐開花牌香皂四打毛巾子四打　洪泰興 捐芝蘭牌香皂二打襪卡子二打　亨利鐵行捐運動鞋五双　慶永茂 捐小洋銀二打毛巾子二打　仁盛德 捐靛冰四打自動小鉛…

…打半　…捐毛巾子一打腰　楊先生　勳鞋五双　毛筆一封　梅皮二盒　闞幹亭先生　黃起川先生　…大洋服店

大連天氣豫報　九月三十日(星期日)　(晴)　西南風

▲電話出租▲電話現金買賣　置買田園、土地、宅地、房屋及抵押金、乏項可用者願以武利通融之…現有五等地好園地願以廉價出賣…住宅自四千五百圓始各色俱全…正直洋行信用堅實著有…利用者請駕來面商費用分文不取　大連市春日町(綠溫泉隣)　正直洋行　電話二一二九四番

度量衡器測量器 製作修理販賣　此次新修工場已告落成製造能力既大故價值廉減在滿洲可稱首屈一指並承辦各國度量衡器之製造　大連市惠比須町五十八番地　水上洋行　電話六九四一番

學生大募集

新福特開始練習　最新之設備　運轉手養成

教授懇切設備完全學費低廉注重實習不得免許證不爲卒業卒業後由本所介紹目下已就職甚多故卒業生無不能用其所學之廣職員亦係中國人乞寄郵票二分即將現書則寄上並有宿舍可以寄宿　大連兒玉町十四番地

十月一日…　書間部　夜間部　(短期休業)

滿洲唯一職業學校　大連市北大山通り　日支自動車研究所

練習車全部新式

◎秘密調查

當今商戰之世社會發展之際互相研究之時各懷進步之念凡仕農工商實業之家皆各追究發達之術勿論甚麼工商各種事業首以資本次以信用爲發展之前途惟獨刻今人品良莠不齊泛之復異端屢出各界事業輕者受其損失重者傾家敗產弊社特設立國際人事與信所專以仕農工商資本家人事信實便利調查秘密迅速調查勿論何事經本社調查之後可保發展之信用永遠之幸固本社歡迎列國資本大家入本社長年會員勿論何事皆可隨時調查不入會者或以話通知或以函通知本社亦可臨時迅速調查其會員各項略開于左資產信用契約訴訟等事店員品性人事調查的土地家屋賣買貸借紛爭事件其他一切之事本社皆可秘密調查以昭信實其餘手續備有不明之處可至本社接洽可也恐未週知特以佈聞

◎營業種類
一、調查資產及信用
二、調查契約其他事件之眞相
三、關於民刑訴訟案件蒐集有利之證據
四、秘密調查結婚
五、搜查行人所在
六、紛爭事件之調停
七、調查土地家產買賣貸借契約
八、營業許可或商業取引開始手續
其他一般秘密調查事件　可代理

國際人事與信所　大連市惠比須町四十四番地　電話八四九六番

猪肉漲價廣告　敬啓者鄙組合成立以來荷蒙各界光顧諸君歡迎無任銘感之至四因今歲四五月以來至今祇以內地輸出香港廣東等處之豬甚以致行市暴漲而且在北地所買價甚貴每斤合奉票五元八九之譜所以如肉仍前價則同業等受損殊甚營此營者實難支持故經組合招集同業者議決每斤定價小洋五角五分候後若遇豬價便宜則即廉價以酬主顧恐未週知特此聲明　大連獸鳥肉商組合事務所啓

北京畫報社啓事　本社委託營口益環派報社爲本報駐營分社奉天大連哈爾濱等處亦歸該社分銷凡以上四處愛閱本報諸君何應辦分銷者請逕與該社接洽可也　營口元神廟南大街　益環派報社　北京畫報社同啓

招請外交員　諸君欲意任此職者請臨敝行面爲接洽　酬勞特別從豐　大連市浪速町二丁目四四　餘慶留聲機洋行啓　電話二二六〇番

感謝慰問　敬啓者本月初七日和成興夜半失愼火焰冲天鄙號雖比鄰而居幸未殃及事後辱蒙親友慰問特此鳴謝　大連西崗街　電話六一八八　玉成號

感謝慰問　敬啓者敝號由舊歷八月八日午前二時頃偶因失愼致遭回祿所有貨物器具全部燼盡人員幸各無恙承蒙親友慰問當驚慌之際未能一一走謝謹登報端以代感謝　大連市西崗街一〇三　和成興紙局　主人　王…卿

眞正三德老牌　鳴謝　靈殖生　經理并無二家

從來藥之於人、關係甚大、重則危及身體、輕則虛耗金錢、此固購時不可不謹、服時尤不能不加謹也、據各報章所載、知最近德國有新出一種之返老還靈妙藥、名曰一生殖靈、功效偉大、無以復加、余因昔年經營商務操勞過度、以致老來百病叢生、身軀特別消瘦、手足非常痲木、行動不克自由、今歲夏間、被數友人勵服一生殖靈、確能見效、余疑信參半、姑購兩盒服之、稍覺見強、又購四盒服之、不近一月、飯量漸漸增進、面皮由黃轉紅、剝下完全、自由行動、夷致其故、悉能殖靈之所賜也、惟飲水思源、人生所重、用是登報鳴謝、藉告世之同病相憐者

大連市外老虎灘會會長　張子元啓

經濟

銷路逐漸減少

豆餅受硫安壓迫

歐洲製油業已愈趨發達 運歐大豆增日本銷雜糧

輓近滿洲豆餅、輸出日本之狀態、因之硫安肥料等之輸迫、自去年度以來、非常減減對於油房工業之將來、一般人頗抱悲觀、故該改良一層、於各方面頗見熱心研究、則輸出日本之豆餅減少、則當地輸出業者、所受打擊亦大、而因豆餅減少、輸出歐洲之原料大豆、遂見增多、自然誘致歐洲製油工業、日趨發達、況此等輸出、多於外商之手、如此則滿洲唯一之加工工業、將被外商奪去矣、輸出業者爲開拓活路計、對於油房改革問題亟爲當務之急、茲試將既往三個年中自大連、海、威營口安東四港輸出日本之豆餅數量照錄於左、俾供熱心研究改良策者之考耳（單位噸）

輸出港別	民國十四年度	民國十五年度	民國十六年度
大連	八一〇、一一〇	九六三、七九一	九三四、八二一
海參威	一一〇、三三二	五三六、六二九	四〇四、五四六
營口	二六、八〇四	五八一、二八一	三三、六九一
安東	四四、〇二八	一六、八四〇	三三、六九一
合計	一四三二、二六九	一、〇二六、四九五	一、三九八、二九八

按右表觀之、於民國十四年度同期之生產、約減少六千之生產年度、輸共一百十五百萬片（四十五萬噸）關於大連油房豆餅生產額比較十五年度至本年七月十個月之間大連一萬六十八百七十一噸、十豆餅輸出不振之原因、則不六年度至一百四十三萬、能不一言及硫安之一物查民國十二萬六千四百九十中、豆餅尚佔七成五分之比五噸、比較上年度、約見四萬噸民八年至一億二千萬十萬噸之減少就輸出港說、九年遂至一億三千萬之海參威、較大連逐呈勞頹、然而該國各種肥料之需要額此可目爲東鐵貨物集策之一方面自去年度以來、雖次第增加、唯豆餅所佔之北滿油房商見活躍、比率、反年為低下、如十四參威港輸出增加、年度肥料總輸入額、一億六十萬噸之中、豆餅僅佔九千

又民國十五年度、則可知北滿產之豆餅、不得吸收於大連市場、亦大連油、受北滿油房壓迫之趨勢也、查自十六年十月至本年七月十個月之間大連

大連港對日豆餅輸出情勢

年度別	輸出額
民國十二年度	一、一二二、五四三
十二年度	一、一五九、六九二
十三年度	一、一三一、二二一
十四年度	一、一五九、〇七七
十五年	一、〇一七、七四八
十六年九個月	六六〇、三五八

與年增加也、如高粱包米麩十等、於日本內地方面、需要甚巨、多係充爲家畜飼料云、茲再將往四個年間雜糧輸出表示之於左（單位噸）

年度	輸出額
民國十四年度	五二、八七九
民國十五年度	八一、二二〇
民國十六年度	一〇、八〇九
民國十七年度	一三三、〇二八

大豆與高粱 九月受渡額

大連特產市場、九月末限之定期交易、於月之二十八日大豆之受渡額、共有三百四十二車、此曾買受渡額、計有三百四十二車、此曾買總成交額、爲二千八百七十車渡比率、一成一分五厘、標準價格六圓四角一分、公定行市、最高六圓六角、最低五圓九角八分、但比較八月末限之受渡額、則減少百二車、其主要商號如左

△渡方 東永茂三二 福昌二四 廣永茂六九 鼎新昌三三 三太三五 三井六 八

△受方 豐年三三一

又高粱之受渡額、共二十六車、實買總成交額爲二千七百一車、受渡比率約一分五厘、標準價格三圓本分、公定行市、最高三圓五角四分最低三圓一分、比較上回、受渡額減少五十三車、其內容如左（單位車）

△渡方 福順義八 裕太七 南昌四 松田七 福順厚二

△受方 松田一 安惠棧二 協和益興德九 慶來東一 三井四棧七

錢糧商情

奉天市場、廿九日各貨皆平凡無味、大豆近期稍微疲軟、豆餅則略提、但無成交者、豆油無何搖動、呈平穩之現狀、高粱亦無銷路、故亦疲弱也

△商品市場、麻袋平穩而路快、產地藍綠打涯兌、內落四分之一、然大勢尚伏相當買氣、是日綠打安一萬條綿絲布亦稱平穩美棉趺九角、大阪三品提二三角、麥粉未妥

△錢鈔市場、廿九日朝銀市場四五角、海外材料銀塊六分之一、是日銀昂之原因、係受銀塊漲價之刺激所釀成、而銀塊之昂騰、則因於上海標金落價、上海標金開盤、三百五十三兩一錢、盤則落至二兩二矣

省令各商會 謀發達商業

奉天省長公署昨訓令營口奉天安東各商務會、暨奉天全省商會聯合會文云、國富增進、端賴商工、列邦競爭、首重經濟、奉省居中外之樞紐、當歐亞之要衝、物產雖豐、商工之基礎未固、企業漸興、經濟之實力不充、自非上下一心、力謀發展、不足以厚民生、而裕國計、商會爲工商兩業之輔導機關、職責所關、自應外審世界潮流、內察地方大勢、對於商業急謀維持保護之方、對於工業亟籌提倡振興之道、並各就觀察所至、經驗所及、擬具詳細計劃、呈候採擇施行、關於工商業之利弊、各該會平日見聞較確、必能周知、亦應分別條舉、以便興革、總期工商日臻發達、經濟日臻進步、有厚望焉、除分令外、合令遵照辦理具報云云

既往五年間 豆餅集散概況（三）

日本需要豆餅已逐年減少

民國十五年度大連港對日豆餅輸出額、比較十四年度減少十四萬噸、比較十五年度減少二十一萬噸此係因航行該國大量輸入地之橫濱神戶港之船隻多經海參威前來之結果、其年逐減之情況、於此可類推而知焉

邊業銀行 決擴充業務

奉天邊業銀行爲擴充營業計、當召集商股董事會、協議決定添收三省政府及各鐵路局官股、並一般商股、茲已招募足數、股款收齊、擬定於十月一日正式開始營業、經該行長將擴充業務計劃、具呈總司令部核奪、擬將該行對於三省之匯兌實行擴充、並有改爲東三省邊業銀行之說、未識確否（友）

爲提倡國貨 將設立銀行

總司令部較羅消息、張總司令漢卿、前爲統一整理金融起見、擬集合官商股款大洋一億元、設辦中央銀行、嗣以某種事故、中途輟止、茲又變更計劃、擬以提倡國貨爲前提、將預定之基金、改組爲國貨銀行、專辦發明國產貨物之補助貸濟及存放欵項事務等項、現又入手籌備此、或能日現云（友）

俄國貿易局 買大豆小麥

北滿之大豆商人、自禁止買賣以來、各外商之大宗購置者、均預計本年豐收時、以便大事活動、就中之引人注目者、即爲蘇國貿易局、自前年去貨上海方面失敗以來、已有停業之狀態、本年爲救濟沿海各處災荒、曾購買小麥已及五十萬布特、並擬於大豆上市之時、準備購買大宗大豆、本年活動之洋商除俄國貿易局之外、尚近着手者有法商多列島斯、留路滿、及比商義陰洋行等云

運往朝鮮 穀米之數量

朝鮮因水旱成災、一般人均預想必由南北滿輸運、子不料現下竟平無事、幾乎無人議行者、雖有少數購買者在元山一百五十斤金票九元八角、在哈爾濱地方每一布特合金票一元四角七八、其價較出產之處尚貴、而本年穀子實比往年豐收有一二成之多、各方面均派出人、往收買、去年穀商尤小已達十六家、本年度之輸出比去年當能同等、或有同等以上、即去年已起千七百餘萬元、本年當在一億元以上云

僱重各縣之商務

實業廳長劉鶴齡氏、以各縣商務會長關係一縣之商政、其爲重要、特於廿五日通令各縣商會會長、及副會長概不得任意離職、其任期屆滿之時、須一月前即須籌備改選、不得玩忽以昭慎重云

省長徵求善後 平價整頓錢法

奉天省長翟文選氏、以錢法毛荒、物價即隨之騰漲、殊與民生關係重要、昨特向各官吏徵求平抑物價、整頓錢法之一勞永逸辦法、以便有所採擇

東鐵與滿鐵 將爭運特產

北滿特產界、曩縱東鐵當局實行金魯布新換算率、烏蘇里鐵路、發行社債等所刺激一般特產業者、多預想不久貨物之輸送情況、必將起一大變化、各關係者、皆深甚注意之、果然近、俄國及其他洋商、開始活動、在東鐵南部沿線、及雙城堡附近佔買小麥、併以東部沿線據地盛行大豆之佔買、聞此等洋商、多以東鐵爲背景而開始大活躍、此後北滿特產界、將趨於殷盛、而貨物之配載、將東行乎將南行乎難免有一番之爭奪戰云

北滿特產物 均堪稱豐收

包米尤爲良好

北滿特產物之概況、一般約在一成以上之豐收、東部沿線正在刈收小麥之中、比較往年多收後一成或一成二三、包米尤爲良好、西部沿線豆之品質乾燥、自不待言、若入於鄉間、更見優良、其他雜糧等、雖然稍受虫災、尚不成爲問題、數日以來之寒、亦無何等影響、上市當比往年較早云

創製瓷器請免稅

省署據海城縣瓷器商李新民呈、謂該公司爲抵制舶來瓷器起見、特集釀巨資、創辦機製瓷器公司、開業以來、出品尚佳、惟市經創辦、一切設備、耗欵甚鉅、且海城稅局、猶復征收出產稅、殊失自府提倡發明國貨之本意且資本既重、復加以稅金、售價既昂實難與舶來品爭衡擬請援照提倡國貨、發明優先權案暫行免稅二年、以資維持、而可毅力革新、獲優良結果、以符省府提倡國貨之至意等情、經省長據此、查核所呈已有前案可稽、應准免稅、以示提倡、特於月之廿六日、令行財政廳轉飭海城稅捐查局照辦理云（友）

令禁運粮石出境

安東縣公署、頃奉省公署令、謂時屆秋、正萬實告成之、惟當此新糧登市、難免無奸商利、徒希圖牟利出境、事關民食、何容出境、仰即令飭所屬一體禁止而重民食、縣署奉令後、當已分行各區村查照云

徵求緝案商名址

保安總司令部軍務處、以本省各處營房之建築修理、以各部隊各軍事機關之一切工程、茲爲便...

特產行市（廿九日）

▲大豆（前場）

日期	開行	最高	最低	收盤
十月長	六二四〇	六二四〇	六二二〇	六二二〇
十二月末	五九〇〇	五九一〇	五九〇〇	五九〇〇
二月末	五八五〇	五八六〇	五八五〇	五八五〇
一月末	五八五〇	五八六〇	五八五〇	五八五〇

所成數 七十七車

▲豆餅

日期	開行	最高	最低	收盤
十月限	二〇四〇	二〇四〇	二〇三五	二〇三五
十二月限	一九〇〇	一九一〇	一九〇〇	一九一〇

所成數 一萬片

▲豆油

日期	開行	最高	最低	收盤
十月限	一七四〇	一七四〇	一七三〇	一七四〇
十二月限	一七三五	一七三五	一七三五	一七三五
十二月限	一七一〇	一七一〇	一七一〇	一七一〇

所成數 三千箱

▲高粱

日期	開行	最高	最低	收盤
十一月末	三二四〇	三二四〇	三二四〇	三二四〇
十二月末	三三五〇	三三五〇	三三三〇	三三五〇
十二月末	三三七〇	三三七〇	三三六〇	三三七〇
一月末	三三三〇	三三三〇	三三一〇	三三一〇

所成數 二十七車

▲大豆（後場）

日期	開行	最高	最低	收盤
十月限	六二三五	六二三五	六二三五	六二三〇
十一月限	五九一〇	五九一〇	五九一〇	五九一〇
十二月限	五八四五	五八四五	五八四五	五八四五

所成數 五十二車

▲豆餅

日期	開行	最高	最低	收盤
十二月限	一八〇五	一八〇五	一八〇五	一八〇五

所成數 [illegible]

▲高粱

日期	開行	最高	最低	收盤
十一月限	三二一〇	三二一〇	三二一〇	三二一〇
十二月限	三二一〇	三二一〇	三二一〇	三二一〇
一月限	三二〇〇	三二〇〇	三二〇〇	三二〇〇
二月末	三三〇〇	三三〇〇	三三〇〇	三三〇〇

所成數 四千箱

現貨前場（廿九日）

	開盤	收盤
混保大豆（帶皮）	六二七〇	六二七〇
包米	未妥	

所成數 十九車

	成交數	
豆餅	二〇四五	二〇五五
所成數	一萬三千片	
豆油	一七五〇	一七六〇
所成數	四千六百箱	
高粱	三〇五〇	三〇四〇
所成數	四車	

錢鈔市市（廿九日）

▲定期（高價 低價）

期近 九四五 九四五 九四〇 九九八五

所成數 期近二百四十九萬圓

▲前場 銀對金 銀對洋 金對洋 現貨

時			
九時	九九六〇	二九四五	一九九五
十時	九九六〇	二一五〇	三〇〇〇
十一時	九九六五	二一九五	三〇〇〇
十二時	九九六五	二一九五	三〇〇〇

所成數（銀對金）二萬二千圓（金對銀）二萬一千圓

十月十三日（開九五二五 高九九二五 低九九五 散九七五）

二時半	一〇〇〇〇	二九五五	二九五五
三時半	一〇〇〇〇	二九五五	二九五五

匯兌市行（廿九日）

對數表	二六片夫分七	
同 先物	二六片二分一	
約塊	五七仙八分五	
實買匯	五九弗布四分三	
美電匯	四弗弗五分〇	
英日匯兌	四五弗八分三	
中央銀行	六三弗八分七	
▲上海匯兌行市		
林廿金馬克	三五四分一	
日本向（賣）（買）	一二四式	〇七
倫敦向（賣）（買）	七二兩八分〇	七
紐約向（賣）（買）	二志七片八分五 一 / 六二三兩八分三 四分七	

▲上海標金 廿八日 廿九日

	後場	前場
開盤	三三兩一	
高價	三三兩二	
低價	三三兩一	
收盤	三三兩二	

市場電報（廿九日）

▲大阪綿絲 前場開行 前場收盤

九月限	二九〇	二九二〇
十月限	二九三〇	二九三〇
十一月限	二九二〇	二九二〇
十二月限	二九五〇	二九五〇
一月限	二九〇〇	二九〇〇
二月限	三九〇〇	三九〇〇

黎鐵青少將神相

（寓奧町俄國飯店三號）

昔謝文節公於國變後。爲美談今。黎鐵青少將。亦相類矣。鐵青戎馬半生。生性孤介。善相人。傳遨遊南北。凡諸津要。經其評騭者。指陳禍福。皆歷歷不爽。故求者踵至戶限爲穿今。爲定相例如後。古之達士苟全亂世。皆藉一藝以自存史遷所謂賢者不危身以治生也。亦可已

相例 時間 早八點至下午六點

氣色五圓 終身流年拾圓 紳談出門另議

介紹人 汪大燮 張志潭 彭笠僧 龔心湛 齊燮元 蕭龍友 許世英 任師尚 吳光新 沈瑞麟 同啟

購買樓房者注意

遲啟者今經友人委託有星個浦南山麓伏見台文化台櫻花台至老虎灘各處建築之洋式樓房結構宏敞空氣新欵待價出售有志購買者請移駕至敝號當面接洽並代辦土地買賣介紹金融等事有所詢問深爲歡迎

大連市佐渡町六番地 電話三二四六 新連號

吉房出售

在營口新市街南滿新車站東大街路北玉慶粮棧洋式門臉房一所院內寬大前後磚平房統計五十三間如有購買或租者請至本號面議特此佈告

營口新市街 玉慶粮棧啓 電話長一三五九番

奉天聚寶金店之五大特色

（一）發賣金銀首飾工資便宜
（二）發賣珠寶翠器特別廉價
（三）聘有名師專做精巧鑲嵌
（四）收買荒金潮銀給價從豐
（五）收買珠寶翠器按照物值

以上五端切實賜顧者無任歡迎

開設奉天南滿站千代田通七番地

本店主人陳翼廷謹啓

天興東絲房開幕紀念

本店設立在奉天驛洞庭春胡同路西大星商標於夏曆七月十九日開幕 各界主顧愛護尚乞將來之源遠是所至幸 北倫秋京新田各大商埠運到大宗綢緞綢布 新奇絲織品嗶嘰羽毛北斗毯衣料絨呢閨閣被套參筋骨翅香燭紙張兼售最高等洋服料旅行器具雜物毛繩包做衣件定期不誤各種新奇貨物廉價出售 犧牲利益 前訂贈品貳仟份業贈出大半所餘無幾 倘未週知特此聲明

白代 高亭 公司唱機話片 兼經理 批發 零售

……及水險 ……大連店 ……三一

新民晚報出版預告

本報定期九月二十日午後發行 送閱三天 九月二十日出版 廣告一星期 不取分文 送登 請速付押金 擔任分館諸君 諸君寄稿 擔任社外記者 起寄稿 外埠請於九月十八日 日午前十時送稿 本埠請於九月二十 爲吟 希勿遲誤 定報價目 本埠一律每月 現大洋兩角 半年現大洋一 元 全年現大洋二元 九月 三十日以前定報者得享八 折利益 館址奉天大西邊門 外小鐵道前五十一號 電報掛號二五一九 中國電話二四七七

賣房廣告

旅順乃木町二丁目 有紅磚洋瓦最新式中國房壹百十二間地皮壹千壹百餘坪如有買者請至市內鄉吉順祥東順裕三處面議均可

大連協源茂紬緞莊

本號新到奇麗紬緞刺繡衣料雨衣大氅禮服呢絨銅床蘇雀唱機風琴旅行器俱西口皮貨應用物品搜辦俱全定價劃一特別從廉凡蒙光顧荷勝歡迎

西崗街一二四番 長電話五七五九番

大連天成號綢緞莊廣告

本號近到綾羅紗葛 洋雜各貨 銅鋏寢床 批發零售 定價克己

十二錠入 五十錠入 回春錠 定價金一元 定價金四元

兼總經理 戒烟靈藥回春錠

本店 大連浪速町六番 電話五〇六〇 支店 小崗子 電話八五七 和平街 寿 町 番

大杭州分此 九章綢緞局

八月初一起大減價一月

批發 零賣 大連町二丁目

保險

太平洋海上火災保險株式會社滿洲支部

共同火災保險株式會社滿洲代理店 擴南生命保險株式會社大連代理店

風船 汽船 貨物 船體

保險費十分克己

大連市北大山通 川畑保險部 電話四三八〇番

連陞棧廣告

本棧此番開辦食前大不相同因爲擴充營業起見特租安滇速町三階大樓壹處通共百有餘間寬濶潔淨異常客房舍有分室迎送週到方便寢食貴客駕臨一試便知不謬也

大連市浪速町 電話七四六〇番 本棧主人謹啓

久保田寫眞製版所

寫眞銅版與凸版凹版

大連市武藏町六六 電話六六三一番

同和號開幕披露

本號經售上海各種銅床鐵床保險銀櫃風琴並由上洋聘請技師專門製造真正牛皮箱提箱賬箱樟木箱紫檀新式細工器具製造莫不精美堅固以供社會之需批發零售定價以概從廉如蒙惠顧無任歡迎

大連市山縣通三番地 電話七六六七番